AÑO NOVENO. — Núm. 2.954 — Dirección, Redacción y Administración: AVENIDA DE MAYO 7[illegible] (Planta baja) — Buenos Aires, Martes 20 de mayo de 1924

Todas las cartas destinadas a la Redacción deben ser dirigidas al director

Como el diario no puede responsabilizarse por los manuscritos que se le envíen, ruega a los autores guarden copia de ellos.

Dirección Telegráfica: EPOCA, Buenos Aires

Teléfonos: U. T. Administración 7370, Avenida; Administrador, 7373 íd.; Director, 7375 íd.; Redacción, 7372 íd.; Publicidad, 7371 íd.; 1 edición, 7374 íd.; con 20 aparatos internos.

Cooperativa: 2927, Central.

La Epoca

PRECIOS DE SUBSCRIPCION

CAPITAL

$ m|n. $ m|n. $ m|n. $ m|n.
Por mes 2.50. Trimestre 7.50. Semestre 15. Año 28

INTERIOR

$ m|n. $ m|n. $ m|n.
Trimestre 7.50. Semestre 15. Año 28

EXTERIOR

$ oro $ oro $ oro $ oro
Por mes 2.50. Trimestre 7.50. Semestre 15. Año 28

Número del día, 0.10. — Número atrasado (dentro de los 30 días), 0.20. Pasado el mes $ 0.50 el ejemplar.

Servicio telegráfico especial para LA EPOCA de la United Press y de nuestros corresponsales

La actitud de los franceses agrava la situación en el Rhin

La actitud de las tropas francesas agrava la situación en la Renania

LONDRES, mayo 20, (U. Press).— El corresponsal del "Times" en Colonia informa que el General Degoutte se apoderó de un numero de edificios en Dusseldorff como "sanción" por el alegato rechazado de las autoridades a construir cuarteles para las tropas francesas.

Entre los edificios de que se apoderó el aludido jefe se hallan el palacio de arte de Dusseldorff, los salones de concierto, el jardín zoologico, la fábrica perteneciente a la Rheinische Metallund Maschinefabrik, la escuela de equitación y varios albergues municipales.

La comuna reiteró su manifestación acerca de la imposibilidad en que se hallaba de conseguir dinero para construir los cuarteles que se habían pedido.

BERLIN, mayo 20, (U. Press). — Anuncian de Gelsenkirchen que un grupo de 600 mujeres penetraron en la "mina Koenigsgrube" y furiosamente expulsaron fuera a los operarios de emergencia que habían sido ocupados.

Despachos de Essen informan que los unionistas y comunistas están predicando se recurra a la fuerza, mientras por su parte los operarios regulares de las uniones mineras aconejan a sus partidarios a que desistan de ello.

El lockout y la huelga son completos por ahora; se calcula que el movimiento afecta a 600.000 hombres.

Conciertos radiotelefónicos por ruiseñores

LONDRES, mayo 20 (Especial).— Desde el fondo de un espeso bosque situado cerca de Oxford, en el condado de Surrey, un grupo de ruiseñores brindó esta noche, a las 22 40, un espléndido y desinteresado concierto a los poseedores de instalaciones radiotelefónicas de las ciudades próximas.

En el hotel Savoy y en varios otros se suspendieron las orquestas durante todo el tiempo que duró el "concierto", que fué trasmitido con una gran nitidez, gracias a los micrófonos que, previa y cuidadosamente, se habían instalado en el bosque, conectándolos a las diversas estaciones radiotele-[illegible]

La apertura de las cotizaciones monetarias en París

PARIS, mayo 20, (U. Press).— Antes de la apertura de las cotizaciones oficiales notóse suma agitación. El dólar se cotizó a 18.50 y la libra a 80.55

PARIS, mayo 20, (U. Press).— A causa de la incertidumbre política reinante el franco sufrió a medio día una rápida sacudida llegando a cotizarse a 18.62 por dólar.

La campaña presidencial en Estados Unidos

WASHINGTON, mayo 20 (Especial) — Los principales observadores políticos estudiando las victorias liberales en Francia, Inglaterra, Alemania y el Japón, preveen que la próxima campaña presidencial reflejará, probablemente, esa tendencia mundial anticonservadora.

Aunque esa reacción en los Estados Unidos no es bastante fuerte para elegir un presidente liberal, los demócratas y republicanos admiten que si el senador La Follette asumiera la dirección de las agrupaciones liberales llegaría a ser el factor dominante en la situación política actual.

Los liberales mantienen actualmente el equilibrio en el Congreso y constituyen una fuerza evidente, pero no están organizados en el país. Parece posible, sinembargo, que los demócratas puedan designar un candidato suficientemente liberal para ponerlo al frente del ultraconservadorismo de Coolidge y absorber momentáneamente al llamado "tercer partido".

El gobernador de Cirenáica

ROMA, mayo 20 (U.P.) — El general Mombelli salió para Benghazzi, donde se hará cargo de la gobernación de Cirenáica.

La conferencia de la emigración en Roma

ROMA, mayo 20. (Especial). — Hoy se reunieron las diversas comisiones de la conferencia internacional de emigración.

La primera inició la discusión sobre el transporte de emigrantes por ferrocarril.

Aprobó también la proposición de la delegación de Italia relativa a que se haga obligatoria la vacunación a todos los emigrantes, como asimismo la preparación higiénica de los mismos antes de su salida del país de origen.

La segunda considera la proposición de la misma delegación, acerca de la ayuda legal y judicial a los emigrantes y de la protección que debe prestarse a las mujeres y niños que emigren.

La tercera aprobó la propuesta formulada también por la delegación de Italia, sobre el intercambio de informaciones en los mercados de los países de inmigración y de emigración.

Continuó también considerando las cuestiones relacionadas con la recopilacin de estadísticas en todos los países, siguiendo para el efecto líneas de conducta uniformes.

La delegación de España propuso que se realizaran acuerdos relativos a la pérdida de la ciudadanía de los emigrantes que se arraiguen en naciones declaradas de inmigración.

La de Italía solicitó la determinación de los principios fundamentales en los acuerdos internacionales en materia de colonizacin.

Los delegados de México propusieron por su parte, el intercambio de informaciones acerca de los emigrantes indeseables.

Experimento de un torpedo aéreo

ROMA, mayo 20 (U.P.) — El primer torpedo de bombardeo y con dirección, que puede ser lanzado desde un aeroplano y que acaba de ser construido en Italia, ha sido probado con todo éxito en el aerodromo de Centocelle.

En breve se construirán varios otros aparatos del mismo tipo.

El embajador de la Unión en Tokio renunció a su cargo

WASHINGTON, mayo 20 (Especial) — El embajador de los Estados Unidos en Tokio, Fr. Syrus E. Wood, refrendó al secretario de Estado, Mr. Hughes, alegando el mal estado de la salud de su señora madre política, que vive a su lado en esa capital.

Oficialmente se ha explicado que la dimisión de Mr. Wood no tiene relación alguna con la cuestión de la inmigración. Parece que Mr. Wood había solicitado en diversas ocasiones ser relevado, pero que el gobierno, en vista de la popularidad que goza el referido diplomático en el Japón, le había pedido que continuara al frente de la embajada hasta quedar resuelto el incidente sobre la exclusión.

Con la aprobación de la cláusula de la ley de inmigración relativa a esa exclusión parece que Mr. Wood creyó que no podía continuar prestando sus servicios en este asunto.

WASHINGTON, mayo 20 (Especial) — Se sabe que el embajador de los Estados Unidos en el Japón, Mr. Syrus E. Wood, se encuentra muy disgustado con la cuestión de la cláusula de la exclusión japonesa en la ley de inmigración norteamericana, y que ha dirigido varias informaciones al secretario de Estado, Mr. Hughes, manifestándole que el vigor de esa disposición será muy perjudicial para las buenas relaciones entre la Unión y el Japón.

Nose sabe aún si el secretario de Estado aceptó la dimisión de Mr. Wood.

Mr. Wood había sido anteriormente ministro en Portugal y embajador en Madrid.

El senado italiano fué convocado para el 27

ROMA, mayo 20 (U.P.) — El senado fué convocado para el 27 del actual; en el programa de la primera sesión se incluye la elección de un presidente y de cuatro vices

El conflicto entre Japón y Estados Unidos

TOKIO, mayo 20 (Especial). — Celebráronse dos grandes mitines en esta capital; uno de ellos con los auspicios de los miembros del parlamento y el otro por iniciativa de los estudiantes universitarios. En ambos se adoptaron resoluciones denunciando la actitud del Congreso de los Estados Unidos en lo que concierne a la exclusión de la inmigración japonesa en ese país y haciendo un llamamiento al pueblo y a la prensa norteamericanos.

La primera resolución, después de condenar la legislación norteamericana, recomienda la prudencia, compostura, firme determinación, juicio tranquilo y abstención de toda manifestación tumultuosa.

La segunda, en forma análoga, hace un llamamiento de los estudiantes japoneses a los estudiantes norteamericanos, para que por intermedio de la prensa norteamericana se consiga que no sea puesta en vigor esa estipulación de la ley.

Los dirigentes de la opinión pública japonesa se dan cuenta de que el resentimiento crece y tratan de encauzarlo en conductos racionales, haciendo ver al pueblo que la exlusión de la inmigración japonesa en los Estados Unidos no es obra del pueblo norteamericano, ni representa un deseo de la opinión pública de los Estados Unidos.

Se gestiona un tratado entre Méjico y Estados Unidos

WASHINGTON, mayo 20 (Especial) — De fuente autorizada se sabe que los Estados Unidos hacen gestiones con el gobierno de México para la celebración de un tratado de comercio y amistad.

Las negociaciones no se han iniciado aún, pero el tratado mexico-norteamericano constituye una parte del programa norteamericano relativo a la revisión general de los tratados.

Doce tratados comerciales con Europa y seis con la América latina se encuenetran actualmente pendientes de la acción del Senado.

Primera Exposición de Vialidad

Programa de "Gimkhana" automovilística. — Premios instituídos. — Desfile de rodados

Prosíguense activamente los trabajos relacionados con la organización de la Primera Exposición Nacional de Vialidad que prepara el Touring Club Argentino, y que comenzará el día 24 del corriente a las 15 horas hasta el 1o. de junio próximo en el local que la Sociedad Rural Argentina posee en Palermo.

Los representantes de las reparticiones públicas y provincias adheridas al certaman han tomado ya posesión de los respectivos "stands" en el pabellón Narciso P. Lozano, que será el local principal de la Exposición y se ocupan actualmente en los arreglos necesarios para la mejor exhibición del material reunido, consistente en maquinarias, planos, fotografías, muestras, etc.

Al mismo tiempo se están ensayando los distintos números preparados por la comisión del T. C. A. para amenizar las reuniones de la Exposición y que consisten como se sabe, en "tardes criollas", audiciones musicales, "Gimkhana" automovilística y pruebas acrobáticas en motocicleta.

En la secretaría del Touring Club, Avenida de Mayo 760, 6o. piso, se reciben inscripciones de los automovilistas que deseen participar en la mencionada "Gimkhana" de acuerdo un reglamento impreso que se distribuye en la misma secretaría. El derecho de inscripción por coche cuesta 25 pesos moneda nacional.

El Touring Club ha instituído los siguientes premios para la "Gimkhana".

Tres primeros premios (Uno por cada reunión) consistentes en grandes copas de plata sellada.

Tres segundos premios (uno por cada reunión) consistentes en copas de plata sellada y tres terceros premios (uno por cada reunión) consistentes en estuches con cigarrera y fosforera de plata sellada.

Los inscriptos podrán realizar ensayos en la pista de la Sociedad Rural desde el 23 por la tarde.

Para la corrida de sortija comprendidas en las "tardes criollas", el Touring Club ha instituído los premios siguientes:

Al primero, 10 argentinos; al segundo, 6 argentinos; al tercero, 4 argentinos.

Aparte, todos los coredores que una vez en la tarde, recibirán un premio especial consistente en 3 pesos oro.

Habrá también premios especiales consistentes en objetos artísticos, para la "moza" mejor puesta y para los dos mejores bailarines.

El tercer desfile de Rodados preparado para el 24 a medio día y que se iniciará en la plaza del Congreso, para seguir por avenida de Mayo, Bolívar, Victoria, Balcarce, Rivadavia, diagonal Norte, Florida, Charcas, Santa Fe, Cerrito, avenida Alvear y ave-[illegible] de la Exposición, también promete resultar un número interesante de las fiestas, dada la gran cantidad de inscripciones de coches que recibe diariamente el Touring Club.

Los inscriptos hasta la fecha son: Dartiguelongue y Toulouse, dos coches R. E. O.; Daniel Vélez y Cía., un tren Pavesi P. 4; Otonello, Tibaldi y Cía., un camión con acoplado; Firpo y Amato Aguirre, tres coches "Stutz"; Guido Cantalupo, acoplado "Cantalupo"; Case Threshing, dos coches "Case"; Robert Pusterla y Cía., un camión regador y dos automóviles "Mercedes"; casa Iturrat, tres camiones "Republic"; International Harvester, tres autocamiones "Intenational"; Ehlert Nash Motors, 6 automóviles y un "Chassis camión Nash; The Studebaker Corporation, 3 automóviles "Studebaker"; Eduardo Carú, dos coches "Alfa-Romeo".

El jueves próximo 22, se sorteará la ubicación de los coches en el desfile, en la secretaría del Touring Club.

2a. EDICION

XVI. Concurso "Estímulo de Arquitectura"

Como se anunció, esta mañana inicióse el concurso que con el nombre arriba indicado organiza anualmente la Sociedad Central de Arquitectos. Divídese dicho certamen en dos categorías: una reservada a estudiantes de la Facultad (futuros arquitectos) y otra para dibujantes. En una de las aulas de la Escuela de Arquitectura, comenzó el encierro de los concurrentes, que debe durar hasta las 19 horas. El vicepresidente de la sociedad promotora, arquitecto Arnoldo Albertolli, hizo conocer entonces los temas sobre los cuales deben versar los trabajos; para la categoría de Estudiantes se da el programa de un edificio público, de dos o tres pisos, que deberá servir de comisaría de policía y juzgado de paz, con habitación para el comisario y su familia, y alojamiento para vigilantes y bomberos; para la de dibujantes, un paño de pared que contenga una chimenea y decoración adecuada en estilo renacimiento. Ambas categorías deberán hacer en encierro un croquis de plantas y cortes, y luego terminarán libremente su trabajo, ciñéndose al croquis, para presentarlo a la segunda prueba definitiva el 30 de julio próximo.

En ambas categorías se trabaja con todo entusiasmo, habiéndose presentado en la de Estudiantes los señores Jorge A. Chute, Fernando Capilla, Rodolfo Bianchedi, José Ciga, Vicente Paolillo, Alberto Baroni, Mario y Rafael De Palo, todos ellos aventajados estudiantes de arquitectura de nuestra Facultad.

El encierro es riguroso y vigilado por los arquitectos señores Albertolli, Anfossi, Dhers, Pasman, Jaeschke y Rivarola.

Como se recordará hace pocos días publicamos las bases completas del concurso.

Causas fiscales

El P. E. ha designado a los siguientes procuradores fiscales para iniciar las acciones del caso contra las personas que se indica, hasta obtener el pago de las sumas que adeudan al fisco, por distitutos conceptos:

De Mendoza, contra Rufino J. Gómez ($ 707.98) y José Llopis (pesos 276.01); de La Plata, contra Eduardo Costa ($ 453.66); de Corrientes, contra Margarita Albarenga (pesos 101.75); de Santa Fé, contra Perfecto Mateo ($ 127.05); do Rosario, contra Francisco Mancini ($ 71.62), Pedro Spinetto ($ 7.332.04 y 7.444.04).

Municipales

[illegible] cretos con el Plan General de Pavimentación aprobado por expediente No. 113.438-D-1924.

"Apruebase el plan de pavimentación de las calles del Municipio, propuestas precedentemente por el Departamento de Obras Públicas, estableciéndose que las obras se realizarán en el orden de preferencia aconsejado; y de acuerdo con la facultad conferida por el art. 1o. de la Ley No. 7091, autorízase la remisión de cuatro series de diez millones de pesos ($ 10.000.000.00), de bonos de pavimentación resetados, los que se destinarán a sufragar los gastos que demanden la ejecución de las obras de que se trata. Expídase decreto; tomen conocimiento la Administración de Pavimentos y el Departamento de Obras Públicas y archívese.

De acuerdo con lo resuelto en el expediente No. 113.438-D-1924 y atento a la facultad que acuerda a este D. E. el artículo 1o. de la Ley 7091.

El Intendente Municipal decreta:

Artículo 1o. Autorízase la reemisión de cuatro series de diez millones de pesos ($ 10.000.000.00) de bonos de pavimentación rescatados.

Artículo 2o. Estos bonos serán destinados para la constdución de pavimentos nuevos, en el orden y para las calles que se establecen en el plan general de obras de pavimentación aprobado por el citado expediente.

Artículo 3o. Comuníquese etc.

Información local de última hora

Centenario de la Escuela de Caballería de Pinerolo

A las fiestas asistieron los soberanos de Italia

PINEROLO, 20. (Especial). — El centenario de la fundación de la Escuela de Caballería fué celebrado con gran entusiasmo.

Los festejos fueron inaugurados mediante la entrega por la princesa Leticia de las banderas ofrecidas a la Escuela por las damas de Pinerolo.

El comandante de la Escuela, general conde Emo de Capo di Lista, inauguró después una lápida en homenaje a la memoria de los muertos en la guerra, pertenecientes a la Escuela.

El rey, la reina, el príncipe heredero, la princesa Yolanda y su esposo el conde Calvi di Bergolo, que fué el instructor de la Escuela, las princesas Mafalda y Juana, el duque y la deqesa de Aosta, los duques de Bérgamo, las Apulias y Pistola y el conde de Turín, concurrieron al festival.

El rey ofrendó una gran corona de laurel, al descorrerse el velo sobre la lápida de los caídos.

Monseñor Bartolomasi impartió la bendición, refiriéndose en breves palabras a la gloriosa historia de la Escuela, después de lo cual el ministro de Guerra, general Di Giorgio, pronunció un discurso ensalzando a la Caballería Italiana, siendo entusiastamente aplaudido por la concurrencia.

Los veteranos de la gran guerra fueron entonces llamados a la presencia de los soberanos. Sus pechos estaban cubiertos de medallas, y muchos de ellos eran mutilados.

En seguida desfilaron los estandartes de los diversos regimientos de Caballería al mando del conde de Turín, a quien acompañaban los duques de Bérgamo y Apulias.

URUGUAY

El fallecimiento de Ulises Favaro. — Renuncia del ministro de Guerra. — Homenaje a la memoria de Diego Lamas. — Concurso para la ereccion de un monumento. — Proyecto de ley de alquileres.—

MONTEVIDEO, mayo 20. — Todos los diarios dedican extensas necrologías a Ulises Favaro, fallecido esta madrugada. El sepelio realizarase esta tarde, partiendo el cortejo del local de la Sociedad de Autores.

—Como anticipé, ayer presentó su renuncia el ministro de Guerra, como consecuencia del mensaje que pasó el presidente de la República a la asamblea, retirando el proyecto de servicio militar obligatorio. Serrato negóse a aceptar la renuncia, deseando que continúe acompañándolo en el gobierno, por creer que el fracaso de su proyecto, no lo coloca en el caso de abandonar las funciones que ejerce a entera satisfacción de Serrato. Ante estas manifestaciones, el ministro retiró su renuncia.

—La prensa nacionalista recuerda hoy el 26 aniversario de la trágica muerte de Diego Lamas. Realizaráse en el cementerio central un homenaje a su memoria.

—Llamaráse a un concurso de artistas nacionales para levantar un monumento a María Stagnero de Munar.

—Considérase contraproducente el proyecto de ley presentado al parlamento, estableciendo que los propietarios de casas no podrán percibir un alquiler superior al 7 por ciento anual del aforo. Los capitalistas en vez de construir fincas para arrendar, invertirán dinero en otras operaciones.

El embajador Giuriati visitó hoy la ciudad de La Plata

RECEPCION EN LA CASA DE GOBIERNO

Jira por las instituciones italianas

LA PLATA, mayo 20. — Esa tarde, pocos minutos después de las 14 horas, llegó a esa ciudad el embajador señor Giuriati, acompañado del comandatne de la nave "Italia" y de sus edecanes militares. En la estación del Ferrocarril Sud dió a los distinguidos viajeros el saludo de bienvenida el secretario del gobernador de la provincia, señor Rodríguez Yrigoyen.

Había acudido a la estación numeroso público que acogió con aplausos al embajador. Este y su comitiva trasladáronse en seguida a la Plaza San Martín, donde habíase reunido una considerable concurrencia. Frente al monumento del Libertador los viajeros hicieron el saludo fascista.

En la casa de gobierno, el embajador Giuriati y sus acompañantes fueron recibidos en el gran salón de recepciones y por el mandatario principal, señor Cantilo, los ministros Casás, Rodríguez Jáuregui, Viale y otros altos funcionarios de la adminisración.

El embajador de Italia converso por espacio de veinte minutos con el gobernador sentados en un sofá. Después de esta entrevista los visitantes realizaron una interesante jira por las instituciones italianas, hospitales, colegios, etc. Se habían agregado a la comitiva del embajador los representantes de las sociedades italianas de La Plata.

Terminada la jira, los viajeros partieron de regreso a esa capital.

Agregado técnico a la conferencia Internacional del Trabajo

Próximamente será dado a conocer un decreto nombrando al señor Santiago Valle Barraco agregado técnico a la delegación argentina a la Conferencia Internacional del Trabajo que se reunirá próximamente en Ginebra.

Ministerio de Obras Públicas

COCHE DE OBSERVACION PARA LOS FF. CC. DEL ESTADO

El presidente de la República firmó en la fecha un decreto aprobando el presupuesto por la suma de 20.199.58 pesos ara la construcción de un coche para pasajeros que por sus caracteristicas especiales denomínase de "observación", que ha efectuado la administración de los Ferrocarriles del Estado.

REPARACION DEL CAMINO DE LEHMANN

Por el Ministerio de Obras Públicas apareció hoy un decreto por el que se aprueba el presupuesto y se autorizan obras por administración por la suma de $ 2.059.66 en el camino de Lehmann a Rafaela, zona del Ferrocarril Central Argentino, provincia

Oficina de Correos de Dolores

Por un decreto del Ministerio del Interior aprobóse el contrato celebrado entre la Dirección de Correos y la señorita Antonia Fontana Vicenti, por el arrendamiento de la casa donde funciona la oficina de Dolores, por el término de 3 años, mediante la retribución mensual de 220 $ m|n., con la salvedad de que aquella Dirección no responde por daños y perjuicios en caso de que el Congreso no vote los fondos necesarios para el pago del alquiler o suprima la oficina que motiva la locación.

DRAGADO DE LOS RIOS

Se enviaron elementos para profundizar el tramo de Rosario a Santa Fe

La Dirección General de Navegación y Puertos ha dispuesto que las dragas 211 C. 204 y 206 C. salgan inmediatamente de los diversos puertos donde están anclados con destino al Puerto de Rosario desde donde comenzarán a efectuarse trabajos de dragado para profundizar el tramo del Río Paraná hasta el Puerto de Santa Fe.

Estos trabajos se harán especialmente intensivos en el paso Los Pájaros lugar donde se produjo últimamente, de cuerdo con la información que adelantamos con nuestra primera edición de hoy, varias varaduras.

Profesorado Nacional en Provincias

El Ministerio de Hacienda giró en la fecha, el importe de las planillas de sueldos y gastos por el mes de abril último, de las Escuelas de Artes y Oficios de Jujuy, Tucumán, Galvez, Córdoba, Salta, Victoria, Entre Ríos y La Banda.

A la Escuela de Niñas de San Juan le fueron girados 6.124.71 $ m|n., total de la planilla de sueldos y gastos, por el mes de marzo pasado.

Dos funcionarios argentinos fueron condecorados por el gobierno chileno

En el Ministerio de Relaciones Exteriores se recibió hoy una comunicación de la cancillería chilena anunciando que el gobierno de ese país resolvió condecorar con la cruz al mérito a los señores Enrique Amaya y Adolfo J. de Urquiza introductor y segundo introductor de embajadores respectivamente de nuestro país.

Establecimientos de enseñanzas secundaria

Declaróse de asueto el día 26 del corriente

El Ministerio de Justicia e Instrucción Pública envió en la fecha a los rectores de colegios nacionales y directores de escuelas normales y establecimientos especiales de su dependencia la siguiente circular.

"Con motivo del próximo aniversario de nuestra emancipación política, me es grato dirigirme a Vd., haciéndole saber para sus efectos, que este Ministerio ha resuelto declarar de asueto el día 26 del corriente para el personal y alumnos de los establecimientos de educación dependientes del mismo".

Estudio de los diplomas de los senadores electos

[illegible] deliberaciones de la Comisión de Poderes del Senado, el ministro del Interior, a fin de contestar los numerosos cargos formulados por el diputado doctor Romeo David Saccone, contra el ex-interventor federal en Jujuy doctor Gómez.

La Comisión escuchará luego al senador electo por Mendoza, señor Puebla, quien contestará la impugnación hecha a su diploma por el doctor Arenas.

Según se anuncia, la comisión se pronunciará esta noche sobre los diplomas de los senadores electos por Jujuy, señores Sánchez de Bustamante y Zabala, y no obstante haber sido demostrada ampliamente su ilegalidad, por el diputado doctor Saccone, asegúrase que el dictamen será favorable a los mismos.

Provisión de agua a Comodoro Rivadavia

El presidente de la República suscribió esta tarde un decreto por el que se autoriza a la Dirección de Obras Sanitarias de la Nación para realizar los estudios necesarios a objeto de proveer de agua potable a Comodoro Rivadavia.

El mayor Zanni empleará en su vuelo alrededor del mundo, un aeroplano Fokker

Por intermedio del Ministerio de Relaciones Exteriores, el intendente municipal recibió el siguiente cablegrama expedido por la legación argentina en Londres.

"Mayor Zanni solicita se impartan órdenes a esta legación de acuerdo con la modificación introducida en su proyecto de adquisición del aparato Fokker en lugar del Blackburn, pues necesita disponer con ese fin fondos a cargo de esta legación. — Llambi Campbell".

La comisión encargada de asesorar al D. E. en el asunto relacionado con el vuelo alrededor del mundo por el mayor Zanni, compuesta por el director general del Departamento de Obras Públicas, ingeniero Antonio Rebuelto y el oficial de la subsecretaría de Hacienda, piloto aviador Isaac Podestá Casares, a cuyo informe pasó el cablegrama que precede, se expidió en la fecha, aconsejando se autorice la adquisición de la máquina Fokker a que aquél se refiere, indicando, al mismo tiempo, la conveniencia que existe en recabar del mayor Zanni, la rendición de cuentas correspondientes a la inversión de los fondos votados por la Municipalidad como contribución al mejor éxito de su propósito.

Ordenes de pago por suministros

El presidente de la República firmó las siguientes órdenes de pago: $ 146.006, por suministros al ejército y la armada; 594.242, por suministros al Ministerio de Agricultura; 126.623, por suministros al ejército; 121.464, por suministros al Ministerio de Obras Públicas: 126.351 y 360.344, por suministros al Ministerio del Interior; 106.604, por gastos del Ministerio de Obras Públicas: 869.010 y 528.400, por jornales y diferencias de jornales del personal obrero del Ministerio de Obras Públicas, por el mes de mayo.

Exportación al Brasil del excedente de la cosecha de patatas

[illegible] Janeiro, ha comunicado en la fecha a la Cancillería que están muy adelantadas las gestiones para colocar el excedente de la cosecha de patatas en nuestro país en el Brasil.

La misma información adelanta la seguridad que esa operación se hará en forma favorable a los productores argentinos.

Emisión de nuevo sello postal

La Dirección General de Correos y Telégrafos se ha dirigido por nota al ministerio del Interior, pidiendo autorización para emitir una estampilla de 25 centavos, para cartas certificadas.

Títulos de propiedad de tierras fiscales

El Poder Ejecutivo ha ordenado formular títulos de propiedad a los siguientes consecionarios de tierras fiscales:

Santa Cruz (Río Gallegos): Ramón García Mosquera, Gabino Cuervo, Emilio Martinez.

Chaco (Pueblo Presidencia Roque Saenz Peña): Costante Petris, Romildo E. Codutti, Valentín Araeriú; (pueblo Puerto Bermejo), Marcelina Torales; (Barranqueras), Claudio Fernández.

Misiones (Santa Ana) Sucesión de Pedro Schefer.

—Por decretos del P. E. se dejaron sin efecto las siguientes concesiones: Fracciones A. D., lote 185 de la Col. Azara, Misiones, acordada a favor de don José Ostapois; lote 267 de la colonia Formosa, territorio de Formosa, acordado a favor de Pedro Ordoñez.

—Por otros decretos el P. E. aprueba el contrato de arrendamiento en el territorio de Santa Cruz, con don Laureano Camarra; y se pasa un expediente al procurador fiscal federal del Río Negro para que obtenga la nulidad del título de propiedad extendido a favor de don Francisco Blanco.

El ministerio ha ordenado formular contratos de arrendamiento en el territorio del Chubut, con los siguientes pobladores:

Soetro Antonio de Arregui, Manuel Abril, Juan Juanicó, Francisco Larreguy, Manuel E. Aviles, Juan Ibarra, Juan Aroca, Caros Vera, Gabriel Stenti, Juan Canedo, Antonio Utasse Stenman, José Pedro More, Vicente Sainz, Damiano Millitro, Domingo Cayuñanco; Juan E. G. Croens, Gerardo Pelsen, S. F. Naudo, Antonio Millacan, Enrique García González, Fabricano González.

—Se ha ordenado la devolución de una suma en concepto de depósito para desembarcar al país, a favor de Tze Kung Now.

FINANZAS OFICIALES

OPERACIONES CONCERTADAS POR EL P. E.

El Ministerio de Hacienda convino una operación a corto plazo, con la Compañía de Seguros Cervantes, por 5.000.000 de $ m|n a 180 días y al 3 3|4 por ciento de interés.

—El P. E. renovó un préstamo a corto plazo con el Banco del Azul, por 2.000.000 de $ al 3 3|4 por ciento.

—Concertóse un préstamo con caución de títulos del Crédito Argentino Interno de 1923, con el Banco de la Provincia de Buenos Aires, por 15 millones de pesos al 4 1|2 por ciento.

—El ministerio de Hacienda concertó otro préstamo, con caución de título del mismo empréstito, por 5 millones de pesos, al 5 por ciento, con el Banco de Londres y Río de la Plata.

Transporte de correspondencia entre Goya y puertos locales

Fué aprobado el contrato celebrado ad-referendum entre la Dirección General de Correos y Telégrafos de la Nación y don Santiago Raimundo, para el transporte de correspondencia entre Goya, la estación y puertos locales, por el término de 3 años, y mediante la retribución mensual de 195 pesos moneda nacional.

FERROCARRILES

NOMBRAMIENTO EN LA DIRECCION GENERAL

Por el Ministerio de Obras Públicas apareció hoy un decreto aceptando la renuncia del mecánico de 2a. de la Dirección General de Ferrocarriles don Juan B. Ansaldi y nombrose en su reemplazo a don Pedro Cippitalli, ex inspector mecánico de la administración de los Ferrocarriles del Estado

Centro de Cultura y Mutualismo

En las últimas elecciones de renovación de autoridades de este centro resultó triunfante la siguiente lista para el período 1924-1925:

Presidente, José Antonelli; vicepresidente, Lamberto Becco; secretario de actas, José M. Ramírez; id de actas, José Lafuente; tesorero, Jorge Del Castillo; protesorero, Juan Amoedo; vocales: Fernando Terry, Luis Denna, Ernesto Capurro, Elías Fernández, Carlos N. Abrego, Luis Gati, J. Rinzelli, Eduardo Cánepa, Mario Lespés y Alfredo E. Bertonasco; vocales suplentes: J. Rodríguez, Augusto Dorgan, José Zapettini, Juan Cranel y Oscar A. Cueto.

Instrucción Pública

COLEGIO NACIONAL "CARLOS PELLEGRINI"

El secretario tesorero del Colegio Nacional Carlos Pellegrini del Pilar, recibió del ministerio de Hacienda 5647 $ m|n., con destino a la liquidación de los haberes del personal de aquel establecimiento de enseñanza, por el mes de abril último.

La ofrenda de Cataluña a los reyes de España

TELEGRAMAS CAMBIADOS CON EL SOBERANO ESPAÑOL

Con motivo de la hermosa ofrenda que de Cataluña ha recibido el rey de España Alfonso XIII, se han cruzado los siguientes cablegramas como eco hispano de la falange catalana residente en nuestra capital federal.

"Buenos Aires, mayo 14 de 1924. —Rey Alfonso. — Barcelona. — Envíale parabienes, Pedro Isbert".

"Pedro Isbert. — Buenos Aires. — Soberano agradece parabienes. — Torres."

Renuncias y nombramientos en Puentes y Caminos

El P. E. por decreto de la fecha aceptó la renuncia del escribiente de 1a. de la Dirección General de Navegación y Puertos don Francisco A. Propato y nombró en su reemplazo a don Santiago Propato.

Se constituyó un nuevo comité de la Cruz Roja

En la sección 16a. de policía, ha quedado constituido un nuevo comité de la Cruz Roja Argentina.

Sus autoridades son las siguientes: Presidente, Dr. Máximo Labari, Vice-presidente, Sr. Hector Angulo, secretario, Leonardo C. Wadel, prosecretario, Armando Nottoli, tesorero Luis M. Scasso, protesorero M. A. Martinez Lazzari, vocales Vicente Scarlato, José Pascuet, Juan C. Bonino, H. Juan Zurutuza, Lázaro Descalzo, Luis Anuch, Arturo Pereyra, Angel Maz, José Soto, revisadores de cuentas: Cleto C. R. Eurruela y Raul García.

La secretaría funciona en la calle Cochabamba 946, de 9 a 11 horas.

Consumo de nuestra carne en Holanda y en Inglaterra

Existen posibilidades de conquistar el mercado de Amsterdam

La oficina de contralor del Comercio de Carne ha recibido un informe del consulado general de la República en Holanda, donde se expresa que la bondad de las carnes congeladas de nuestro país se ha puesto de manifiesto una vez más, realizándose su consumo en Amsterdam, en condiciones ventajosas para los consumidores y para los carniceros minoristas.
Señala el informe la preocupación de las autoridades edilicias de Amsterdam, tendiente a reducir el precio de los principales alimentos, a cuyo efecto dispuso la exhibición de carne congelada argentina en la Exposición de Alimentos, celebrada recientemente en el Palacio de la Industria donde se obsequiaba a los visitantes con muestras de esa carne.
Señala también la calificación que de la carne argentina el director del servicio municipal de Suministro de Carne de la expresada ciudad, al llamarla "un alimento barato y excelente" por su valor nutritivo y por su analogía con la producida en el país.
Actualmente se expende en Amsterdam — termina diciendo el informante — carne congelada en más de cien carnicerías lo que, revela, a su juicio la posibilidad de conquistar el mercado holandés, para las carnes argentinas.
La misma oficina de contralor, ha producido un informe con motivo de la merma en la exportación de cuartos bobinos con destino al Reino Unido, notada en el mes de marzo del presente año, que acusa una diferencia en menos, calculada en relación a lo exportado durante el mismo mes del año anterior de 42.65 o|o, merma que se ha debido a la huelga portuaria en Inglaterra que paralizó, de manera absoluta, la navegación, durante tres semanas del mes de febrero y por cuya causa, no hubo salida de vapores que debían cargar en esta en marzo.
No obstante, dice, la exportación comparada con el primer trimestre del año pasado, demuestra un aumento apreciable, aumentando sensiblemente para Estados Unidos y casi cuadruplicándose para el continente europeo, según se advierte en el siguiente cuadro:

Cuartos de vacunos exportados durante el primer trimestre

Destino en 1923: Reino Unido 1.670.126, Continente Europeo 267549 Estados Unidos 1.384, Brasil y Canarias 480.
Total 1.939.539.
Destino ne 1924: Reino Unido, 1.502.296, Continente Europeo 950409 Estados Unidos 4.940, Brasil y Canarias 226.
Total 2.457.871.
Como se ve, regístrase en más para el corriente año de 518.332 cuartos de vacunos, lo que representa una proporción de 21.08 o|o.

La sarna en los lanares

La inspección veterinaria de Tablada ha comunicado a la Policía Sanitaria Animal que en la semana próxima pasada se inspeccionaron 46.642 lanares, de los cuales fueron rechazados de la venta y sometidos al baño sarnicida reglamentario, 529, que son el total de cuatro tropas remitidas, respectivamente, por los señores Pedro C. Samothe, de Bolívar 303, Fernando Cholzo, de Córdoba, 75, David Nenú, [illegible] Macanía, 62.
Por derecho de baño recaudóse la suma de pesos 79.35, a razón de pesos 0.15 por cabeza, y pesos 264.50, por concepto de multa, a razón de pesos 0.50 por cabeza.

Ministerio de Instrucción Pública

ESCUELA NORMAL DE DOLORES

Fué rectificado el decreto de fecha 8 del corriente por el que se nombró profesora de Educación Física y Estética en la Escuela Normal de Dolores (Buenos Aires) a la señorita Angela Suez, debiendo considerarse extendido a favor de la señorita Angela Francisca Quer.

ESCUELA NORMAL DE PROFESORES DE CORDOBA

La licencia que se le acordó por decreto de 10 de abril último a la maestra de grado de la Escuela Normal de Profesores de Córdoba, señorita Sofía A. Danuzzo, debe considerarse con sueldo.

COLEGIO NACIONAL DE SAN JUAN

Fué declarada vacante la cátedra de Ciencias y Letras de que es titular en el Colegio Nacional de San Juan el señor Félix A. Etchegaray.

COLEGIO NACIONAL DE TRELEW

En el Colegio Nacional de Trelew ha sido nombrado el señor Félix Natt Kemper para dictar 4 horas de Idiomas Extranjeros, con carácter interino hasta tanto sea nombrado el titular.

ESCUELA INDUSTRIAL DE LA NACION

Han sido designados los ingenieros señores Ernesto de la Cárcova para construcciones complementarias y construcciones rurales (8 horas) y para construcciones de cemento armado (4 horas) al señor Huberto Meoli en reemplazo del ingeniero señor Raúl Carballo como profesor en la Escuela Industrial de la Nación (Capital) que ha sido elegido diputado nacional, y mientras dure el tiempo que ocupe su banca.

ESCUELA DE COMERCIO SUD

El P. E. ha nombrado el siguiente personal para la Escuela Nacional de Comercio Sud:
Profesor de Ciencias y letras, 4 horas, al doctor Rodolfo Medina, en reemplazo del doctor Miguel J. Larreguí que falleció; encargado del aula de Mecanografía, al perito mercantil señor Francisco J. Trapasso; regente (turno de la noche) al contador público y ex profesor interno doctor Humberto Floriani, subjefe de celadores (creado por decreto de 12 del corriente) al señor Oscar R. Nicolini, y ayudante de Ejercicios Físicos en reemplazo del señor Isidoro M. Correa al señor Fernando Arias.

LICENCIAS CONCEDIDAS

Se concedieron 45 días de licencia al profesor de la Escuela Normal de Maestros de Catamarca, señor Mauricio Herrera y, designóse para reemplazarlo a la señora Martha R. de González y 45 días a la secretaria de la Escuela Normal de Catamarca señora María Elena C. de de la Colina, y designase para reemplazarla a la auxiliar señorita Sofía Gordillo Bustos y en lugar de ésta a la maestra señorita Malvina Tarrila Villafañe.

Las casillas escritorios instaladas en las plazoletas de los diques

Por intermedio del Ministerio de Hacienda el P. E. amplió a tres metros cuadrados la superficie de terreno que pueden ocupar las casillas-escritorios instaladas en las plazoletas de los diques y dársenas, a que se refiere el artículo 1o. del decreto de fecha 2 de julio de 1912.
En los considerandos de la resolución se expresa que el decreto precitado fija en dos metros cuadrados la superficie máxima que pueden ocupar las casillas-escritorios y que a juicio del Ministerio de Obras Públicas, dicha superficie puede ser aumentada a tres metros cuadrados, con lo que se dispondría del espacio suficiente para la instalación de una casilla bastante amplia.

Administración nacional

ARZOBISPADO Y OBISPADOS

Al habilitado del Ministerio de Relaciones Exteriores y Culto le fueron entregados hoy por la Tesorería General de la Nación 37.024 $ m|n., importe de la planilla de haberes y gastos por el mes de marzo último de los obispados del interior.
La misma habilitación recibió, además, 42.949 $ m|n., con destino al pago de los sueldos y gastos por el mes de abril del Arzobispado y de los obispados de La Plata, Salta y Santa Fe.

CAMARA DE SENADORES

La Tesorería General de la Nación liquidó esta tarde la planilla de sueldos, dietas y gastos del Senado nacional. La planilla en cuestión importaba 116.042 $ m|n.

RENUNCIA Y NOMBRAMIENTO

Dióse a conocer un decreto del ministerio de Hacienda, por el que se acepta la renuncia presentada por el expendedor de 2a. de habilitación y valores de la Administración de Contribución Territorial, Patentes y Sellos, señor David Magdalena y se nombra en su reemplazo al señor David S. Magdalena.

AYUDANTIA DE VICTORIA

El Ministerio de Hacienda habilitó provisoriamente las obras construidas por el Departamento de Obras Públicas a inmediaciones de la ayudantía de Victoria, frente a la estación del F. C. E. R. para el embarque y desembarque de pasajeros y para operaciones con cargas livianas.

Adquisición de urnas electorales

La Dirección General de Correos y Telégrafos de la Nación fué autorizada por el P. E. para adquirir en concurso privado de precios, la cantidad de mil canastos destinados a conducción de urnas y demás útiles del servicio electoral.

Envío de un comisionado a La Rioja

El P. E. resolvió insistir en el cumplimiento de la orden de pago No. 49, dictada por conducto del Ministerio del Interior el 23 de enero último, y por la que se manda pagar con imputación a la ley No. 8871, los honorarios regulados al comisionado federal en La Rioja, al secretario Luis A. Barbería y al auxiliar Juan B. Quiroga.

TERRITORIOS NACIONALES

Cumpliendo órdenes emanadas del ministerio de Hacienda, la Tesorería General giró hoy el cuarenta por ciento de lo producido en concepto de recaudación de patentes por las municipalidades de Macachín, Quemú-Quemú, Posadas, Santa Rosa, Miguel Cané, Catriló, Rolon, Uriburu y Dolovau.
A las cárceles de Tierra del Fuego y Santa Cruz les fueron giradas respectivamente, 35.750 y 9142 pesos, en concepto de sueldos y gastos por el mes de abril.
También fueron girados los haberes y gastos por el mes de abril, de los juzgados de paz de Santa Cruz y Chubut.

Comisaría de Caleu-Caleu

El Ministerio del Interior autorizó a la gobernación de La Pampa para invertir hasta la suma de 425 $ en la reparación del edificio ocupado por la comisaría de Caleu-Caleu, en un todo de acuerdo con el presupuesto presentado por el señor Pedro Pérez.

DIPLOMATICAS

CUERPO DIPLOMATICO Y CONSULAR

Por diferencias de cambio y con destino al pago de de los sueldos del cuerpo diplomático y consular de la República, por el segundo trimestre del año el curso, el ministerio de Relaciones Exteriores percibió de la Tesorería General de la Nación, pesos 46.781 m|n.

Bibliografía

REVISTA DE FILOSOFIA

Hemos recibido el último número, correspondiente a mayo, de esta importante revista que, constituye un alto exponente de nuestra cultura. Una serie de trabajos originales de distinguidos hombres de estudio, hace que su lectura sea de verdadero interés, en particular para los afectos a las cuestiones filosóficas, y en general para todas las personas cultas.
Transcribimos el sumario, que da una idea de los trabajos de referencia:
José Ingenieros, Kant; Julio V. González, Génesis del movimiento humanista; Arturo Orzábal Quintana, La nueva ideología política; Honorio F. Delgado, La rehumanización de la cultura científica; Arturo Orgaz, La doctrina jurídica del neo-kantismo; Jaime Zhitlovsky, La teoría de la relatividad de Einstein; Aníbal Ponce, La biología contra Don Juan.
Análisis de libros y revistas. — I. Filosofía: Henri Lichtenberger: La filosofía de Nietzsche. — Karl Vorlander: Historia de la filosofía. — II. Sociología: G. Bouglé: De la Sociología a la acción social. — A. Bros: El método de la escuela sociológica y sus postulados. — Quintiliano Saldaña: La Revolución Rusa. — III. Psicología: H. Pierón: Crónica a propósito del estado actual de la Psicología Experimental. — Jean Vinchon: El arte y la locura — José Ingenieros: "Prinzipien der Biologischen Psychologie". — IV. Biología: Dr. Dartigues: Los injertos óseos humanos y animales. — I. Nageotte: La organización de la materia en sus relaciones con la vida. — V. Educación: Henri Flournoy: El psico-análisis, los médicos y el pueblo.
Noticias y comentarios: Carta de Goblot sobre Boutroux. — El libro de Ingenieros sobre Boutroux. — La agonía de la España Negra. — En el segundo centenario de Kant.

Arribó hoy a bordo del "Lutetia" el tenor Miguel Fleta

Hará su "reentré" en el Colón en la función de gala del domingo próximo

LIGERAS IMPRESIONES

Poco después de las 15, amarró hoy al desembarcadero de la Dársena Norte el trasatlántico francés "Lutetia", procedente de Burdeos y puertos de escalas, con 391 pasajeros, de cámara y proa, correspondencia y cargamento general de mercaderías.
En el pasaje de cámara que desembarcó del "Lutetia" figuraban entre otros los siguientes viajeros, procedentes de Burdeos:
Arias David; Acuna Jesús; Bordeu Teófilo; Bordeu María; Bollaerts Ma-

ría Victoria; Bianchi Agustín; Corrigan Ana; Crisol Rosa; Cuyambere Enrique; Didier Luis; L. de Elía Josefina; Fleta Miguel B.; Fleta Miguel (hijo), Geraudy Eugenio; Geraudy María; Katz Eduardo; Kuiper Juan; Kuiper Fernando, Hueyo Alberot, B. de Hueyo Marta; Hueyo Santiago; Hueyo Marta; Hueyo María Eugenia; Hueyo Horacio; Hueyo Jorge; Katz P.; Des Longchamp Devillo Luis; Des Longchamp Deville M.; Lamarca Luis M.; E. de Lamarca María Luisa; Lamarca Luis M. (hijo); Lamarca Matilde; Lamarca Josefina; Lamarca Guillermo; Lamarca Adela; Lamarca María Luisa; Lamarca Teodolina; Lafollye Pedro; Lalanne Juana; Lalanne Domingo; Mayer Enrique; Mayer Alicia; Meluzzi Ivo; Paz Leocadio; La Saguier De Paz; Molina Salas Carlos; Molina Salas Petrona; Ortiz Georges; Plant María; Pierrick Luisa; Robert Magda; Sastre de Paz Angélica; Siegfried Pedro; Sunders; Segura Gerardo; Saint-Guilhem Gaston; Saint-Guilhem María; Van Ilest; Arduser; Leonard Juana; Meuriot Francisco; Meuriot Andrés; Giraud; Loa Enrique; Barreda Alberto; Arduser María; Arduser; Chanseaud Francisco; Doux José; Humbert Sultana; Moriss Paulina; Moriss Elena; Mondejar Juan; y De Mauduit Juan; Pinsaglio Antonio; Bibeyre Emilio; Ribeyre; Silva Rodríguez José y Snel Pedro.
Procedentes de Vigo: — Barro Victorero Anita; Fernández David García y Tuero Rosales Casimiro.

Algunos viajeros conocidos—

En una de las dependencias del lujoso trasatlántico tuvimos oportunidad de saludar en nombre de la dirección de LA EPOCA al tenor aragonés D. Miguel Fleta, quien con particular deferencia, retribuyó nuestras atenciones por intermedio de su secretario D. Ivo Meluzzi.

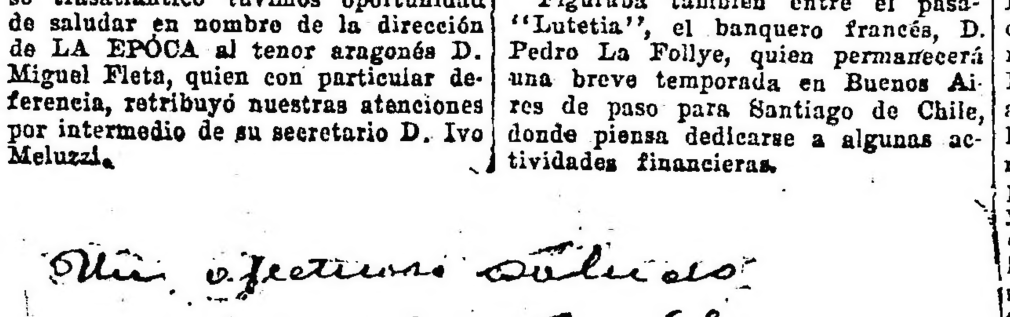

En seguida, formulamos algunas preguntas al destacado tenor, que vuelve a nuestro país después de un año de ausencia, en el que ha alcanzado éxitos enormes en Europa y Norte América. Solamente, en cuatro ciudades de Italia, en Bolovia, Palermo, Nápoles y Roma, ha representado más de un centenar de veces, "Carmen", y un número aproximado han alcanzado, "Aída", "Tosca" y "Rigoletto", en otros países europeos.
Al nombrar "Rigoletto", la popular obra verdiana en la que Fleta interpreta al Dque de Metana, se refirió particularmente, al éxito que obtuvo en La Escala de Milán, durante el mes de febrero del corriente año.
Fleta, fué en esa oportunidad un protagonista de gran eficacia y los progresos que ha realizado en los últimos años, se hicieron evidentes. Dice bien, con claridad e intención y su voz más flexible actualmente, tiene emoción a la vez que singular vigor.
En su última temporada, el tenor Fleta, ha tenido momentos felicísimos, que espera asimismo obtenerlos, en la temporada lírica anual que inicia hoy en el Colón la empresa Walter Mochi y Cía.
En la función de gala, que se realizará el domingo próximo, Fleta realizará su primera interpretación en la actual temporada, con la señora Besanzoni, poniéndose en escena "Carmen".
Mas adelante el señor Fleta, se refirió a otros asuntos, formulando ligeras declaraciones sobre la actividad política de su país, expresando que tiene confianza en el gobierno de Primo de Rivera.
Figuraba también entre el pasa- "Lutetia", el banquero francés, D. Pedro La Follye, quien permanecerá una breve temporada en Buenos Aires de paso para Santiago de Chile, donde piensa dedicarse a algunas actividades financieras.
Procedente de Burdeos, y después de realizar una jira prolongada desde el mes de diciembre por el continente europeo, llegó el Dr. David Arias.
Desembarcaron además D. Leocadio Paz acompañado de su señora esposa Da. F. Saguier.

Persiste el tiempo bueno y frío, en casi todo el país

El informe meteorológico correspondiente a lafecha registra los datos siguientes:
Han caído ligeras lluvias en Salta y Jujuy. El tiempo sigue nublado en las provincias del noroeste, mientras que en las demás regiones está claro y bueno.
Soplan vientos suaves del oeste en Buenos Aires y Pampa Central y vientos variables en las demás regiones.
La temperatura ha bajado en general en las provincias, hallándose de [illegible] Buenos Aires, Pampa Central y el sur de las provincias centrales y andinas.
El barómetro permanece casi sin cambio, señalando presión alta en todo el país, con un centro de máxima en Neuquén.
Han caído las lluvias siguientes:
Buenos Aires: General Alvarado 4, Necochea 4, Orenso 4, Mira Mar 1.
Santiago del Estero: Capital 1.
Córdoba: C. del Coro 5, Río Seco 1.
Jujuy: Chalican 2, Jujuy 5, Pampa Blanca 4, Perico 1, San Pedro 8.
Salta: Caldera 10, Güemes 4, Mojotoro 4, Salta 4, Sauzalito 3.
Santa Cruz: Puerto Descado 10.

Productos de lechería

COTIZACIONES DE LA SEMANA

El Ministerio de Agricultura ha recogido los siguientes datos sobre las cotizaciones al por mayor de los productos de lechería, durante la semana terminada el 17 del corriente mes:

Leche—

Pasteurizada (puesta en fábrica): de $ 2.15 a 2.30, en tarros de 15 a 16 litros.
Cruda (sobrantes), estación Caballito: de 1.70 a 2.00, en tarros de 18 a 20 litros. Estación Constitución: de 1.80 a 2.10, en tarros de 18 a 20 litros.

Derivados lácteos—

Crema (grasa butiromt.) por el mes de abril: Argentina, $ 1.30.
Manteca: Argentina, $ 1.70; Londres, superior, de 1.90 a 2.01; buena, de 1.77 a 1.88; inferior, de 1.69 a 1.75; telegrama 19|5|934; Nueva York, buena, a 2.57; extra score 92, telegrama 19|5|924.
Caseína: Argentina, de 1a. a $ 426 los 1.000 kilos.

Quesos—

Precios al por mayor en plaaz y por kilo en moneda nacional:
Reggiano, de 1.50 a 1.80; Reggiano extra, de 1.90 a 2.00; Reggianito, de 1.30 a 1.50; Sbrinz, de 1.15 a 1.35; Pecorino romano, de 1.25 a 1.50; Goya, de 0.85 a 1.10; Patagrás, de 0.85 a 1.10; Holanda, de 1.10 a 1.25; Carcarañá, de 1.20 a 1.25; Emmenthal, de 1.50 a 1.70; Gruyere, de 1.30 a 1.50; Chubut, de 0.90 a 1.10.

Casa de Galicia

El día 25, a las 16 y en conmemoración a la festividad patria, esta institución ofrecerá a las familias de sus socios una recepción seguida de baile, en su sede social Moreño 1332.

Consejo Nacional de Educación

NOMBRAMIENTO DE MAESTRAS EN LA CAPITAL

El Consejo Nacional de Educación ha hecho últimamente los siguientes nombramientos:
Maestro de segunda categoría para la escuela No. 6 del C. E. 2o., al señor Pedro Eleonart, en reemplazo del señor Ciro T. Rietti, que fué ascendido.
—Maestros para las escuelas que se indican a continuación del C. E. 9o., a las siguientes personas:
Escuela No. 15: 3a. categoría, M. N. Julio Carrera Juvet, en reemplazo de [illegible] Víctor Alberto Ruggeri que pasó a otra escuela.
Escuela No. 19: 2a. cat. P. N. en Ciencias, Vicente Bloire, por creación de grado
Escuela No. 3: 3a. cat. M. N. María Felipa Verón, en reemplazo del señor Armando Meggy que fué designado auxiliar.
Escuela No. 13: 2a. cat. P. N. María Delicia Figueroa Gacitua, en lugar de la señorita Emma González Romero, que casó a otra escuela.
—Maestros para las escuelas que se indican a continuación del C. E. 12o. a las siguientes personas:
Escuela No. 12: 2a. cat. P. N. María Constancia de Aaranguena, por creación de grado.
Escuela No. 17: 2a. cat. P. N. en Ciencias, Luis Andrés José Lamperti, en reemplazo del señor Cesareo C. Cu6, que pasó a otra escuela.
Escuela No. 12: 2a. cat. P. N. en Letras, Enrique Malmierca, por creación de grado.
Escuela No. 12: 3a. cat. M. N. Antonio Natalio Di Gioia, por creación de grado.
Escuela No. 12: 3a. cat. M. N. Publio C. A. Pardo Camayo, por creación de grado.
—Maestros para las escuelas que se indican a continuación del C. E. 13o., a las siguientes personas:
Escuela No. 4: 2a. cat. P. N. Leocadia Beatriz del Río, por paso de la señorita Dolores Enguidanos Guerrico.
Escuela No. 16: 2a. cat. P. N. Carlos Aurelio Sufferm, por pase del señor Nicolás Ortiz.
—Nombrar maestras para las escuelas que se indican a continuación del C. E. 16o. a las siguientes personas:
Escuela No. 13: 3a. cat. M. N. Ramona Paz Mercado, por pase de la señora Flora S. de Dorfmann.
Escuela No. 13: 2a. cat. P. N. María Garrido, por pase de la señorita Elisa Spilkin.
Escuela No. 6: 2a. cat. M. N. y P. de E. Secundaria, María del Carmen Fernández, por renuncia de la señora Leonor M. de Jordá.
Escuela No. 3: 2a. cat. M. N. y Prof. Ed. Física, María Sinlard, por creación de grado.
Escuela 1: 2a. cat. M. N. y Prof. en Ciencias, María Priscina Varela, en reemplazo de la señora Teresa C. de Big que pasó a otro puesto.
Escuela No, 3: 2a. cat. M. N. y Prof. Ed. Física, Celina Elvira Bacigaluppi, en lugar de la señora María Mercedes M. de Rosso que pasó a otro puesto.
—Maestra de segunda categoría para la Escuela No. 17 del C. E. 20o., a la M. N. y Prof. de E. Física, señorita Carmen Lucía Beuzn, en lugar de la señorita Manuela C. D. Rueda que pasó a otra escuela.

Notas policiales

No se han producido otras novedades en la pesquisa del asalto

RESERVA IMPUESTA POR EL JUEZ

Hasta el momento de escribir estas líneas no se han producido otras novedades en la pesquisa relacionada con la detención de los tres autores prófugos del asalto de la calle Almirante Brown.
Esta mañana salieron los auxiliares Bazán y Sánchez en busca del chauffeur Ortega y de los asaltantes Felipe Ruffi y Carlos Martínez; pero aún no han regresado al departamento, ignorándose, por consiguiente, el resultado de sus gestiones.
Respecto a la declaración de Tito y su acompañante se guarda absoluta reserva por orden del juez de la causa doctor Lucas Lunas Olmos.
En cuanto a las fotografías de los delincuentes, la sección Robos y Hurtos se niega a darlas a la prensa por haberlo dispuesto así el mismo magis-

Accidente a un sargento de policía

En las primeras horas de la tarde de hoy, en la esquina de las calles Larrazábal y José E. Rodó, al espantarse el equino que montaba el sargento de la sección 42.a Martín Funstall, éste cayó y al golpearse contra el pavimento sufrió lesiones en el antebrazo derecho de las que se asiste en el Hospital Salaberry.
Se comprobó el accidente.

Atentados contra la propiedad

Hoy, a las 13, denunció en la comisaría 37.a Miguel Vilchausky que del corralón Donato Alvarez 2073 le sustrajeron un charret tirado por un caballo.
El damnificado estimó lo sustraído en 650 pesos.
Interviene el juez doc[illegible]itez.

El personal obrero de la policía

El P. E. aprobó las planillas de distribución del personal obrero de la Policía de la Capital, que regirá durante el corriente año, debiendo la jefatura de aquella dependencia comunicar mensualmente a la Contaduría General el movimiento de altas y bajas que se produzca en el mencionado personal.
El gasto que demande el mantenimiento de dicho personal se atenderá con los fondos consignados en los items 11, 12, 14, 30 y 31 de la ley de presupuesto núm. 11.260.

Cambios bancarios del día - A la vista

BANCOS	Inglaterra	Francia	España	Italia	Alemania	Suiza	Bélgica	Holanda	E. Unidos	Brasil
Nación Argentina	13.24	16.31	42.08	13.46	—	53.85	14.18	—	303.64	—
Provincia de Buenos Aires	—	—	—	—	—	—	—	—	—	—
Alemán Transatlántico	13.17	16.—	42.—	13.33	—	53.73	13.02	113.07	304.09	32.92
Argentino Uruguayo	—	—	—	—	—	—	—	—	—	—
Español del Río de la Plata	—	—	—	—	—	—	—	—	—	—
Galicia y Buenos Aires	13.22	16.—	42.—	13.40	—	53.90	13.80	113.60	304.60	—
Germánico de la América del Sud	13.17	16.—	42.—	13.33	—	53.73	13.02	113.07	304.09	32.92
Holandés de la América del Sud	41|3|16	14.10	5.37	16.85	—	4.20	16.10	2.—	133.60	34.500
Italia y Río de la Plata	—	—	—	—	—	—	—	—	—	—
Italo-Belga	41 1|4	14.20	5.39	16.88	—	4.21	16.30	2.—	133.60	—
Italo-Sud Americano	13.14	16.—	41.77	13.40	—	53.47	13.85	111.90	302.—	32.70
Nuevo Banco Italiano	13.20	16.70	41.80	13.40	—	53.90	14.20	113.—	302.—	32.70
The First National Bank of Boston	13.26	16.04	42.24	13.51	—	53.98	13.92	113.63	303.86	33.—
The Yokohama Specie Bank	13.26	16.35	—		—	—	—	—	304.50	32.72

DE LA PLATA

Esta tarde se reunió el Senado

LA PLATA, mayo 20 — A las 15.20 se reunió el Senado bajo la presidencia del doctor Pedro Solanet.
Una vez leída y aprobada el acta de la sesión anterior, se dió lectura a una minuta presentada por el señor Amadeo solicitando informe al Poder Ejecutivo, las causas por qué están atrasados los sueldos de los maestros. Puesta a votación, resultó negativa.
Fué rechazada por la Cámara una moción del señor Biocca, para tratar sobre tablas el proyecto de ley al comercio e industria.
Siendo las 15.40 se levantó la sesión.

Se dió a conocer el Jurado de enjuiciamiento de magistrado—

LA PLATA, mayo 20 — El Jurado de enjuiciamiento quedó así formado:
Senadores: Martín J. Arriada, Aurelio F. Amoedo, Alberto M. Fonrouge.
Diputados: Héctor Aparicio, doctores Pablo Torello, José A. Leiva, Pedro J. Fernández, José María Sáenz Valiente, Hipólito Leys, Francisco Aníbal Riú, Miguel C. Calderón, Carlos Silveyra (hijo). Suplentes: Mariano Molla Villanueva, Teodoro Granel, Arturo Ismardi, Bartolomé J. Ronco, Felipe Ismael Díaz, Juan E. Lozano, r Anselmo G. Cisneros, José Sierraa,, tra, Anselmo G. Cisneros, José Sierra Renau, Pedro Quiroga, Rodolfo A. Gómez.

Asuntos que se tratarán mañana en la Cámara de Diputados—

LA PLATA, mayo 20. — Mañana a las 14.30 se reunirá la cámara de diputados para tratar los siguientes asuntos:
Minuta de interpelación al P. Ejecutivo —Obras Sanitarias de Mar del Plata — Proyectos de ley sobre procedimientos en los juicios de indemnización por accidentes del trabajo— Proyecto de ley sobre modificación al presupuesto escolar— Proyecto de ley en revisión autorizando a la dirección de escuelas a vender un campo en San Antonio de Areco— Proyecto de ley autorizando al P. E. a escriturar a la Municipalidad de Colón, la finca No. 1 — de ley creando una oficina de egistro Civil en Oriente— Proyecto de ley declarando de utilidad pública la expropiación de terrenos para el ensanche en égido de Guaminí.

PALACIO DE JUSTICIA

JUZGADO DEL Dr. FIGUEROA

El juez de 1a. instancia en lo civil doctor Marcos A. Figueroa, pronunció hoy las sentencias que siguen:
Municipalidad de la Capital contra don Wolf K. Gutmann sobre expropiación del inmueble Cangalo 740, afectado por el trazado de una de las avenidas diagonales; hace lugar a la demanda, fijando la expropiación en $ 186.410, con costas.
—Doña María Istelart de Donapetry contra don Esteban Donapetry, sobre nulidad de compraventa de las propiedades Gazcón 1439-41 y 41 y Pasaje Vidala Castillo 857; desestima la demanda, con costas.
—Dr. Ramón Bergalli contra la sucesión de don Juan Minervino Meaca, por cobro de honorarios médicos; hace lugar, en parte, sin costas.
—Don Lorenzo Raggio contra don Fortunato Merengo, por cobro de pesos; condena al demandado, con costas.
—Don Mercedónico J. Canedo contra don Pedro Rendón, por desalojo, hace lugar, con costas.

JUZGADO DEL Dr. GARCIA RAMS

Falló hoy el juez del crimen doctor Arturo García Rams los siguientes procesos:
Camilo López Vásquez, español, de 23 años, soltero, curtidor, por estafa, un año de prisión, condicional.
—Enrique Vorfeitux, ruso, de 23 años, soltero, talabartero, por hurto; dos años de prisión.
—Pero Monti, argentino, de 36 años, soltero, carrero y Juan Guerra, argentino, de 25 años, soltero, carrero, por atentado a la autoridad; seis meses de prisión condicional al 1o. y absuelve de culpa y cargo al 2o., debiendo pasar los antecedentes a la justicia correccional a efectos de que se les procese por infracción a la ley núm. 4097.

SENTENCIA CONFIRMADA

La Cámara Federal falló hoy el juicio que sigue don Ernesto D. Poli contra los señores Audiarena, Bisquert y Erriso, por cobro de 55.000 pesos. La cámara confirma la sentencia del juez doctor Escobar que rechazó la demanda.

COMERCIO

Primera rueda

Cédula H. Argentina 8172, al contado: 50.000 a 101.50.
Id mayo 21: 18.000 a 101.50.
Id 1a. serie, al contado: 7.200 a 99.
Id mayo 21: 15.000 a 99.
Id 5a. serie, mayo 21: 1.000 a 98.30.
Id 6a. serie, mayo 21: 9.200 a 98.50.
Id 8a. serie, mayo 21: 2.000 a 96.20.
Id 9a. serie, mayo 21: 3.500 a 97.
Id 10a. serie, mayo 21: 55.500 a 96.80.
Id 13a. serie, mayo 21: 95.000 a 95.60.
Id 14a. serie, mayo 21: 17.300 a 95.60.
Id 15a. serie, mayo 21: 1300 a 98.
Id 16a. serie, mayo 21: 2.000 a 98.
Id 17a. serie, al contado: 2.500 a 96.10.
Id mayo 21: 67.300 a 96.10.
Id 18a. serie, mayo 21: 13.500 a 96.10.
Id 19a. serie, al contado: 1.000 a 96.60.
Id 19a. serie, al contado: 1.000 a 96.60.
Id mayo 21: 66.900 a 96.70.
Id 20a. serie, al contado: 5.150 a 96.70.
Id mayo 21: 13.900 a 96 70.
Province of Buenos Aires 3 1|2, mayo 21: 25.000 a 55.20.
Crédito Arg. Externo 1917, mayo 21. 85 000 a 83.
Id 1923, mayo 21: 81.000 a 96.80.
Id 1905, mayo 21: 5.000 a 86.70.
Id 1911, mayo 21: 1.000 a 86.30.
D. Municipal 6 1|2 (serie A), al contado: 1.500 a 98.50.
Id serie B, mayo 21: 51.500 a 97.20.
Buenos Aires 1922, 6 o|o, mayo 21. 30.000 a 85.20.
Bonos (sem.), 7091, al contado: 5.500 a 95.50.
Id 9142, al contado: 1.000 a 88.30.
Id (trim.), mayo 21: 1.300 a 87.90.
Id (sem.), 1a. serie, mayo 21: 19.600 a 83 20.
Tucumán 2 1|2, mayo 21: 4.500 a 27.30.
Deuda Buenos Aires 6 o|o, mayo 21: 16.100 a 86 20.
Bonos Hip. Provincia (serie A), mayo 21: 14.800 a 93.80.
Id serie B, mayo 21: 94.000 a 93.30.
Banco Hogar Argentino, mayo 21. 100 a 47.
Banco Español, mayo 21: 300 a 20.50.
Id fin de mes: 100 a 20.50.
Id junio 30: 200 a 19.80.
Banco Francés, fin de mes: 150 a 40.
Banco República Paraguay, al contado: 250 a 35.
Mercado de Frutos, mayo 21: 20 a 94.
El Globo, mayo 21: 24 a 102.
Ibero-Platense, mayo 21: 100 a 80.50.
Domingo Tomba, mayo 21: 20 a 75.
Galicia y Río de la Plata, mayo 21: 100 a 100.

Segunda rueda

Cédula H. Arg. 8172, mayo 21: 3.000 a 101.50.
Id 1a. serie, mayo 21: 6 000 a 99.
Id 2a. serie, mayo 21: 9.100 a 97.20.
Id 3a. serie, mayo 21: 15.000 a 95.80.
Id 4a. serie, mayo 21: 4000 a 96.
Id 5a. serie, mayo 21: 3.000 a 98.50.
Id 7a. serie, mayo 21: 11.500 a 96.30.
Id 8a. serie, mayo 21: 55.000 a 96.30.
Id 10a. serie, mayo 21: 53.000 a 96.80.
Id 11a. serie, mayo 21: 22.500 a 96.
Id 12a. serie, mayo 21: 41.200 a 96.
Id 13a. serie, mayo 21: 37.200 a 97.90.
Id 15a. serie, mayo 21: 81.000 a 97.90.
Id 17a. serie, mayo 21: 101.000 a 96.20.
Id 18a. serie, mayo 21: 15.000 a 96.10.
Id 19a. serie, mayo 21: 3.000 a 96.80.
Id 20a. serie, mayo 21: 145.000 a 96 80.
Id mayo 26. 15.000 a 96.80.
Mendoza 8 o|o, mayo 21: 35.000 a 90.
D. Municipal 6 1|2. serie B, mayo 21: 12.000 a 97.20.
Tucumán 2 1|2, mayo 21: 36.000 a 27 40.
Bonos (sem.) 7091 (2a. serie), mayo 21: 67.000 a 83 10.
Id 91142, mayo 21: 30.000 a 88.30.
Id 7091 (1a. serie), mayo 21: 5.000 a 83.50.
Province of Buenos Aires 3 1|2, mayo 21: 25.000 a 55.20.
Deuda Buenos Aires, 6 o|o, mayo 21: 9.000 a 86 50
Bonos Hip Provincia (serie B), mayo 21: 33 000 a 93.30.
Id (serie A), mayo 21: 28.000 a 95.80.
Banco Provincia: mayo 21: 100 a 163.
Banco Español, junio 30: 200 a 19.50.
Banco Francés, mayo 21: 100 a 40.
Id junio 30: 80 a 40.50.
La Edificadora, mayo 21: 42 a 97.
Guatraché, mayo 21: 200 a 2.50.
El Comercio, mayo 21: 69 a 210.
Id mayo 23: 100 a 210.

MERCADO DE CAMBIOS

Segunda rueda

	$ oro
Libras	41 3|32
Francos	13.90
Belgas	16.20
Suizos	4.20
Florines	1.91 1|3
Liras	16.82
Pestas	5.39
Dólares	134.10
Reis	35.00
Montevideo	2.30 o|o

BOLSA DE MONTEVIDEO

MONTEVIDEO, mayo 20 — En la primera rueda de hoy en esta Bolsa se anotaron los siguientes negocios:
Títulos Z, a 93.
Id T, a 93.10.
Id U, a 92 70.
Id V, a 92.90.
Id X, a 92.90.
Emp. Conversión, a 88.40.
Nac. Saneamiento, a 85.70.
Títulos de 1923, a 92.80.

COMPRAVENTA DE TITULOS

Solicitados: Cédula H. Argentina (8172 sorteadas), Astra, Guatraché.
Ofrecidos: El Comercio (especial), Instituto Biológico Argentino, Patria degli Italiani, Vit. Uriburu, Club Mar del Plata.

MERCADO DE CAMBIOS

PRECIOS OFICIALES

Primera rueda

	$ oro	$ m|n
Libras	41 1|16	12.355
Francos	13.90	0.1635
Belgas	16.25	0.1399
Suizos	4.21	0.5383
Florines	1.99 3|4	1.1378
Liras	13.85	0.1349
Pesetas	5.39	0.4217
Dólares	13.410	3.0477
Reis	35.000	0.3271
Montevideo	2.40 o|o	2.3779

MERCADOS DE TRIGO

Los grandes embarques canadienses han calmado el mercado en el Reino Unido, pero causando a la vez firmeza en los mercados norteamericanos.
El continente ha tomado recientemente, grandes cantidades; ahora están deteniéndose. Los Estados Unidos no hacen competencia en los mercados.
En la India se están reteniendo el trigo.
En el Canadá el área de sementeras tardías es reducida.
En Europa las perspectivas para las cosechas están mejorando y el tiempo reinante es bueno.

MERCADOS DE MAIZ

Hay regular demanda para el maíz. No hay una seria competencia por parte de los Estados Unidos, países del Danubio ni de Africa.

MERCADO DE CEREALES A TERMINO

Primera rueda

Trigo: entrega en mayo, 200 toneladas a 11.10, en dársena.
Entrega en junio, 800 toneladas a 11.06, en dársena.
Entrega en julio, 200 toneladas a 11.11, en dársena.
Entrega en agosto, 100 toneladas a 11.18, 200 a 11.19, 600 a 11.18, en dársena.

MERCADO A TERMINO DE ROSARIO

Primera rueda

Linos entrega en agosto, 100 toneladas a 19.70.

Universitarias

FACULTAD DE MEDICINA

Reunión del Consejo

Ayer reunióse el Consejo Directivo de esta Facultad, presidido por el decano doctor Iribarne, resolviéndose los siguientes asuntos:
Tomar razón de la resolución del Consejo Superior que ha aceptado la donación de la Liga Argentina de lucha contra el cáncer, para construir con fondos propios un pabellón con

...para cien camas, en el Instituto de Medicina Experimental; aceptar la renuncia del profesor titular doctor José A. Esteves, por haberse acogido a los beneficios de la jubilación y solicitar del Consejo Superior la designación del profesor honorario de la Facultad; aceptar la renuncia del doctor José María Jorge, al cargo de cirujano adscripto al servicio de Clínica Oftalmológica; autorizar a los profesores Moreno, Agote y Rumi, para delegar parte de la enseñanza en los suplentes doctores Sosa, Goyena y Bernaola, respectivamente; aprobar el fallo del jurado encargado de dictaminar respecto a quien sea autorizado con "venia docendi" en Radiología y Fisioterapia el doctor José Guardo; conceder al profesor Demaría, licencia por todo el año escolar, por razones de salud; tomar razón de la designación de los doctores Faustino J. Trongé, Luis Agote, Enrique B. Demaría, Carlos Robertson Lavalle, Alejandro Ceballos y Pedro J. Mésigon, delegados al Congreso de Sevilla, efectuada por el Decanato; aceptar la renuncia del doctor Manuel A. Santas, del cargo de profesor suplente de Clínica Pediátrica, agradeciéndole los servicios prestados; designar auxiliar de enseñanza de Química Analítica en la Escuela de Farmacia, al profesor suplente, Dr. Enrique Rebagliati; pasar a dictamen de la Comisión Especial, encargada de la revisión del plan de estudios, el proyecto de plan de estudios, presentado por los consejeros Beruti y Martini; aprobar los dictámenes favorables de la Comisión de Presupuesto, formulados en los expedientes siguientes: Dirección de Arquitectura, solicitando la suma de 1.495.03 pesos, presupuesta para la construcción de estanterías y mesas para la secretaría; profesor O'Farrell, solicitando elementos y útiles para la cátedra a su imputación a la partida de derechos de trabajos prácticos; profesor Moreno, solicitando elementos para la cátedra a su cargo por valor de 5082 pesos, con igual imputación; profesor Houssay, solicitando el pago de pesos 2.067.20, por gastos efectuados en el Instituto de su dirección y con igual imputación; profesor Houssay, solicitando adquisición de elementos para el Instituto a su cargo, por valor de $2.741.84 pesos, con imputación a la partida especial de Presupuesto de la Nación, para el Instituto de Anatomía y Fisiología Patológica; y rendición general de cuentas por el ejercicio de 1922; aprobar los dictámenes favorables de la Comisión de Enseñanza, recaídos en los siguientes expedientes; profesor Buzzo, elevando programa de enseñanza y trabajos prácticos para el curso de Médico Legistas, para el corriente año; profesor Buzzo, elevando programa de estudio y de trabajos para el corriente año, para los cursos de Medicina y doctorado en Bioquímica y Farmacia; doctor Orestes E. Adorni, adscripto a Patología Médica, solicita autorización para dictar unas conferencias en el segundo semestre, por tener que ausentarse a Europa; doctor Carlos Presione, solicitando permiso en su carácter de adscripto, para ausentarse a Europa; doctor Mauricio Loubiere, solicitando pase de adscripción de Ortopedia a Clínica Quirúrgica; doctor Rodolfo P. Ariazzi, solicitando autorización para reiniciar su adscripción a Anatomía y Fisiología Patológica; Sociedad Protectora de Animales, solicitando el empleo de las proyecciones cinematográficas para substituir en lo posible las experiencias de animales vivos, y sobre designación del doctor Carlos Rophille para jefe de trabajos prácticos de Clínica Ginecológica; aprobar el dictamen de la mayoría de la Comisión de Enseñanza, formulado en el expediente iniciado por don Guillermo Berdeal, solicitando reconsideración de una resolución anterior denegándole la compensación de Histología rendida en Medicina para Odontología; aprobar los dictámenes negativos de la misma comisión, recaídos en los expedientes iniciados por Guillermo Huyghe, solicitando inscripción de Odontología con materias aprobadas en Córdoba, y Catalina S. de Spinberg, compensación de materias rendidas en Medicina para Odontología, y adherirse a la invitación de la Inspección General de Enseñaza Secundaria al Congreso internacional de Geografía y Etnología a celebrarse próximamente, autorizándose al Decanato para designar delegados.

Exámenes

El Consejo ha resuelto que los alumnos de 6o. año a quienes les falte aprobar una sola asignatura para terminar sus estudios médicos, y en la cual hayan sido desaprobados podrán rendirla durante el curso del mes de a fecha, toda vez que así lo soliciten antes del 22 del corriente a las 13 horas.

Curso de Toxicología

El doctor Alfredo Buzzo, profesor de Toxicología, inaugurará el lunes próximo a las 18 horas un curso de la materia para los alumnos del curso de medicina legal.

...la provincia del Norte, para implantar allí como gobierno la gavilla que ya dará buena cuenta de sus más sagrados intereses.

Contrasta esta actitud injustificable de los pulpos y sus acólitos en los asuntos de Jujuy, con la que observaron durante el proceso del estudio de los diplomas por la Comisión de Poderes de la Cámara de Diputados, mientras estuvo a examen la elección de la provincia de Buenos Aires. No pasó un día sin que, con letra bien negra y en títulos llamativos, se hablara en términos espeluznantes de los fraudes de Juárez y San Nicolás, atribuidos al Partido Radical, pretendiendo invalidar comicios a los que acudieron millares de votantes afiliados a la Unión Cívica Radical, determinando una victoria brillante, contra un enemigo que de antemano se declaró vencido, yendo a la lucha con su lista castrada, es decir, optando por la minoría.

Pero la prensa envenenada contra el radicalismo, debía hacer coro a la farsa de una impugnación, tanto más chocante desde que la producía quien se titulaba radical y acababa de terminar el mandato legislativo para el que fuera elegido, por esa misma Unión Cívica Radical, que se trataba de vilipendiar.

Tal es la moral de la prensa, que con toda audacia se atribuye el papel de censor y que a cada paso blasona de independencia e imparcialidad.

La policía cordobesa y la repetición de los hechos abusivos

Asaltos, robos y garitos clandestinos. Complicidad de las autoridades

Hemos recibido de nuestro corresponsal el siguiente telegrama:

CORDOBA, Mayo 20 — Diariamente aumenta el desprestigio de la policía de investigaciones a la cual se le sindica como negligente e incapaz.

Los robos se repiten en pleno centro en la ciudad sin que los ladrones sean detenidos, llegándose a dudar si la policía no es cómplice de estos hechos.

Los diarios locales dicen que el jefe Retaroli llegó al cargo pobre y hoy es un hombre de fortuna.

La ciudad está plagada de garitos clandestinos. Las quinielas se venden tanto como nunca sin que la policía de señales de existir.

Estos antros tienen su asiento en las principales calles de la ciudad.

—Para que no se nos considere de parcial o exagerada tal información transcribimos a continuación la nota que hoy publica "La Nación" tratando esta misma cuestión:

CORDOBA, 19 — Un nuevo robo se ha producido en pleno centro de la ciudad y a dos cuadras del Departamento Central de Policía. Esta vez los ladrones operaron en el negocio de cigarrería al por mayor y menor que Emilio Pujol posee en la calle Rivadavia 51, penetrando durante la noche por una casa vecina que se encuentra desalquilada, y aprovechando la circunstancia de que el dueño del negocio lo abandona de noche para trasladarse a su domicilio.

El o los ladrones forzaron la caja de hierro, apoderándose de 1075 pesos que en ella había; luego violentaron un cajón del mostrador del negocio, de donde substrajeron otros 170 pesos, y finalmente se llevaron mercaderías por valor de 1760 pesos, aproximadamente. El damnificado hizo la denuncia [illegible] la comisaría 1a. — (De "La Nación" de hoy.

Por mangas o por faldas

"La Prensa", que ya mira en lontananza el rechazo de los diplomas cordobeses, acude hoy a un arbitrio desesperado para impedirlo: exhorta al Poder Ejecutivo a que reconozca al Gobierno de la Provincia, por cuanto estima que de tal suerte la Cámara de Diputados, sintiendo la presión del hecho, se abstendría de votar la anulación de los comicios.

Muy honrado ha de sentirse el Poder Ejecutivo con esta sugestión, pues solo teniendo una triste idea de él es dado admitir que ceda al consejo que recibe. En cuanto a la Cámara, ha de tomar nota, a su vez, de la alta opinión que al pulpo le merece, visto que la cree capaz de abdicar de la posición en que frente a Córdoba se encuentra.

No. Los diplomas espurios van a sufrir la suerte que, por decoro elemental, les está deparada y el gobierno de hecho tendrá que resignarse al desplazamiento inevitable. Por mangas o por faldas.

EXCURSION DE TURISMO A LAS SIERRAS DE CORDOBA

ITINERARIO Y RECORRIDO DEL TREN ESPECIAL

Saldrá de esta capital el viernes próximo a las 15 horas

Asociándose a los festejos conmemorativos del aniversario patrio, la administración de los Ferrocarriles del Estado ha resuelto correr un tren de turismo a las Sierras de Córdoba que saldrá de la estación Retiro, del F. C. Central Córdoba, el día viernes 23 del corriente a las 15 horas y estará de regreso el día lunes 26, a las 11 horas en la misma estación Retiro.

Significa, esta excursión, una asociación a los festejos patrióticos, porque honrar a la patria no consiste sólamente en celebrar con actos conmemorativos, de carácter urbano, los aniversarios gloriosos, sinó también en hacer conocer la belleza y riqueza de su territorio, sus ciudades y lugares históricos, sus centros de trabajo y de cultura, único modo de alcanzar una práctica conciencia de la Nación y de la nacionalidad.

El próximo tren de turismo a Córdoba y las Sierras facilitará a muchas personas conocer una de nuestras ciudades más importantes y prestigiosas del interior y las pintorescas sierras, que tienen muchos atractivos en esta estación, pues los valles, abrigados y templados, ofrecen particular belleza y un clima favorable para las excursiones.

El horario del tren, que, por comprender dos días feriados, sólo significará la distracción de medio día hábil — la mañana del lunes — para los hombres de negocios, es un atractivo más para la excursión, que será en esta forma de verdadero placer. Como se sabe, el tren irá equipado en forma de que los viajeros no echen de menos las comodidades a que están acostumbrados. Además de servicios especiales de restaurant y dormitorios llevará, el tren, coches Pullman, observatorio, baños, servicio de agua caliente y calefacción, lo que permitirá la realización del viaje en las mejores condiciones de confort, en un verdadero hotel rodante.

Todos estos servicios, como también las excursiones en automóvil que se harán a los parajes más pintorescos e interesantes del trayecto, donde parará el tren, están comprendidos en el precio del pasaje, que es de doscientos pesos moneda nacional por persona, viaje de ida y vuelta.

El itinerario del tren de excursión será el siguiente: salida de Retiro Central Córdoba, viernes 23 a las 15; llegada a oRsario, hora 22; salida de Rosario, a las 22.30; llegada a Alta Córdoba el sábado a las 7.30 horas; salida para las Sierras, horas 7.45. Los viajeros visitarán en automóvil, después de La Falda, La Cumbre y Capilla del Monte, los pintorescos lugares del contorno: Las Vaquerías, Eden Hotel, Cruz Chica, Los Cocos, Los Paredones, La Toma, etc. El tren regresará el domingo 25 a las 13 horas de Capilla del Monte, llegando a Rosario el lunes a las 5 y a Retiro a las 11 del mismo día.

Los pasajeros de Rosario viajarán en un coche especial, que se acoplará al tren a su paso por aquella ciudad y que será desprendido allí mismo al regreso, para que los pasajeros puedan seguir pernoctando hasta una hora cómoda.

Como se informará con anterioridad, este tren de turismo a las Sierras será el primero de la presente estación otoño-invierno de los que ha organizado la administración de los Ferrocarriles del Estado y que correrán regularmente, cada quince días, saliendo el viernes para regresar el lunes, de Retiro a las Sierras y cada mes en excursiones de doce días, desde Retiro hasta las provincias del Norte y del Oeste.

PRIMERA EDICION

20 DE MAYO DE 1924

Los diplomas de Córdoba

El despacho expedido por la mayoría de la Comisión de Poderes de la Cámara de Diputados respecto a los diplomas cordobeses, ha tenido la virtud de hacer saltar, simultáneamente, en "La Prensa" y "La Nación" el resorte de la sorpresa y la indignación. Uno y otro pulpo expresan en lenguaje y tono semejante el asombro que en su ánimo suscita el despacho en cuestión y enumeran a continuación las razones que, a su juicio militan [illegible] para el criterio [illegible] con gratuitas referencias a los supuestos móviles políticos que inspiran su actitud.

Hay que convenir en que sientan mal a los dos viejos diarios esos asombrados repulgos de doncellitas. Ni siquiera como táctica resulta desde que la insinceridad de los sentimientos exteriorizados en sus editoriales se hace evidente para el menos suspicaz de los lectores. El hecho es que "La Nación" y "La Prensa" aparentan asombrarse de algo que para nadie es asombroso ni sorprendente, descontado como estaba en los círculos políticos y parlamentarios la certidumbre de que los bastardos diplomas pasarían solamente merced a una inmoral coalición de los intereses creados en torno suyo. De otro modo, los pseudos representantes cordobeses quedarían detenidos en el umbral de las puertas del Congreso. Ahora, acontece que se ha familiarizado tanto el espíritu público con la idea de que actualmente cualquier trapisonda política tiene probabilidades de triunfar, que se esperaba verla salir victoriosa de la misma Comisión de Poderes de la Cámara. Sabíase que esa Comisión había sido designada con criterio tendencioso y las sucesivas renuncias que la dejaron trunca una y otra vez, no hacían sino confirmar la presunción de que trabajaban en su seno fuerzas menos claras y confesables que las que figuran ostensiblemente.

Las cosas, sin embargo, han ocurrido de otro modo. La osada tentativa de contrabandear los diplomas ha encontrado su primera valla en la Comisión de Poderes. Contra las maniobra y las intrigas que han desenvuelto sus actividades en torno de los sucios diplomas, ha prevalecido la imposición de la legalidad y la moral política que reclaman enérgicamente el desconocimiento de la operación electoral llevada a cabo en Córdoba por un gobierno de hecho que funciona fuera del sistema constitucional imperante en la República.

Nada más que sofismas y vaciedades exponen las graves pruebas en defensa de los diplomas ya desahuciados en primera instancia. Es que no se puede argüir de otra manera. El caso es tan claro y tan evidente que ningún esfuerzo didáctico puede trastornar sus términos. En Córdoba funciona un gobierno de hecho, inconstitucional, ilegal y desconocido por el gobierno de la Nación. Todos los actos de dicho gobierno adolecen de originaria ilegalidad, y, por ende, son [illegible] legalmente, el gobierno cordobés no existe. Sería absurdo, entonces, extender una partida de nacimiento constitucional reconociendo la legalidad de las elecciones realizadas bajo su dirección y su tutela y de la que han resultado electos algunos ciudadanos por ínfima mayoría, abstenida, como estuvo, la mayor parte del electorado que no podía sancionar con su presencia la repugnante parodia que se consumó con impúdico cinismo. Y esto último es una respuesta a lo que insinúa "La Nación", para la cual, la mejor prueba de que los abstenidos constituyen mayoría la hubieran dado concurriendo a los comicios.

Evidentemente, la memoria del pulpo es tan frágil como su moral. El radicalismo de Córdoba ya ha realizado tal experimento con resultado más que favorable; ausente de los comicios en la elección provincial, acudió a ella en la nacional, rebasando con su abrumadora superioridad numérica los flacos contingentes de sufragantes que aportó el ya tambaleante oficialismo. ¿Para qué repetir la prueba?

Se objeta que el rechazo de los diplomas cordobeses crea una situación política sin salida. De ninguna manera; conducirá las cosas a su natural y obligada salida: la intervención. Hacia allí iban encaminadas desde un principio; pero fueron extraviadas por las intrigas políticas que alcanzaron su mayor auge con la presencia en el Ministerio del Interior del ciudadano que tira los hilos secretos del tinglado. El rechazo de los diplomas retornará el proceso político cordobés al punto en que se desvió para conducirlo nuevamente hacia su forzoso desenlace.

Sobran, entonces, los aspavientos y algazaras en ambos pulpos.

El despacho de la mayoría de la Comisión está fundado en llevantables causas y antecedentes indestructibles. Y el rechazo de los diplomas señalará el principio del fin para el desagradable caso cordobés.

La primera prueba

Cuando se preparó el fraude electoral de Jujuy, cuando fué consumado con toda la serie de vergüenzas conocidas, denunciadas y probadas, estuvimos que se entregaba la provincia a una gavilla que había querido enfeudarla con la enagenación de sus mejores tierras públicas. Y bien: las primeras pruebas ya han sido dadas. Acaba de plantearse bajo los auspicios del flamante gobierno, la fundación de un Hotel de Turismo, gastado pretexto empleado para meter en la entraña de la provincia el cáncer del juego. El hotel que será un vivero de la vieja y repugnante coima, goza desde ya con el apoyo resuelto de un desvergonzado proteccionismo a los propietarios, consistente en un alto porcentaje.

Jujuy, pues, empieza a gozar de los prestigios gubernamentales de la nueva situación creada por las prácticas del fraude. No nos asombra el caso desde luego, y lo consideramos el primero de una serie de calamidades que vendrán a sucederse de un modo escalonado, hasta que Jujuy ofrezca el triste espectáculo, — frecuentemente trágico — con que algunas provincias exponen el naufragio de su moral, gracias a la conducta de gobiernos que delinquen. Antes que la farsa turista Jujuy reclama una purificación de su vida gubernamental primero, para enriquecerse, después, administrativamente. Esto no se puede esperar del nuevo orden de cosas establecido bajo la violencia de una intervención, que para poner a la provincia a la disposición de manos pecadoras no se ha detenido ante ningún escrúpulo y que, con absoluto desenfado ha apañado todos los recursos del fraude que acaban de llevarse en forma de pruebas concretas, a los estrados del Congreso Nacional.

Silencio sospechoso

Hemos de dejar constancia para que el juicio público pueda orientarse, que los grandes pulpos de la prensa, "La Nación" y "La Prensa" así como los que los secundan, de mayor o menor importancia, en su enconada prevención contra todo lo que es radical, vienen guardando un silencio sospechoso frente a la impugnación apasionadora, hecha por el diputado nacional Dr. Saccone de los diplomas de los senadores electos por la provincia de Jujuy. Ni una línea que importe siquiera una información para cumplir con el público que los paga, ni un comentario, aunque fuese encaminado a atenuar los graves cargos hechos a la intervención que impuso a Jujuy al actual gobierno, ni una palabra sobre los desvergonzados y torpes fraudes cometidos al amparo de la autoridad nacional representada por el agente federal. Quiere decir que esos diarios, por razones que ellos sabrán, cierran los ojos y se tapan los oídos, para no ver ni escuchar la incalificable conducta que observó el interventor, ni las protestas enérgicas que arrancan los inauditos atropellos cometidos en

Servicio telegráfico especial para LA EPOCA de la United Press y de nuestros corresponsales

Ha muerto el portador del ultimatum a Alemania en 1914

Ha fallecido Sir Edward Goschen

LONDRES, mayo 20 (United). — Ha fallecido sir Edward Goschen, quien fuera embajador de la Gran Bretaña en Berlín el 4 de agosto de 1914 siendo él el que presentara el ultimatum de la Gran Bretaña pidiendo que la neutralidad de Bélgica fuera respetada por Alemania.

A raíz de aquellos incidentes que originaron la guerra se entrevistó con Herr Bethmann Hollweg, de quien se dijo le había preguntado: "¿La Gran Bretaña va a meterse a pelear solo por un pedazo de papel?"

Carpentier y Gibbons

MICHIGAN CITY, mayo 20 (United). — Gibbons y Carpentier trabajaron ayer aquí a pesar de lo desagradable de la temperatura. Gibbons hizo 15 rounds y Carpentier 7. Ambos están aumentando el número de sus sparring-partners. Carpentier está recurriendo a los servicios de hombres pequeños para ganar velocidad; dice que confía en la victoria.

Entrenamiento del boxeador Dundée

NUEVA YORK, mayo 20 (United). — Dundee hizo ayer cuatro millas de caminata realizando ejercicios livianos. El jueves proyecta boxear con sparring-partners. Romera piensa sentarse hoy para Summit, New Jersey a objeto de entrenarse para su próxima pelea.

Tex Rickard aguarda el resultado de la pelea Vicentini-Dundee y también a que sane el ojo de Romero antes de elegir un adversario

Progresos de los convenios del Trabajo

MADRID, mayo 20 (United). — El Gobierno ratificó los convenios arreglados en la conferencia del trabajo de la Sociedad de las Naciones referentes a la fijación de la edad mínima de trabajo para los niños, los marítimos en pañoles y calderas, indemnizaciones por paro, naufragios, prohibición de usar cerusa en la pintura, descanso semanal, examen médico y sobre los menores empleados en los barcos.

La Argentina participará en la conferencia del trabajo

GINEBRA, mayo 20 (Especial)— La Argentina comunicó hoy oficialmente a la secretaría de la Liga de las Naciones, su propósito de enviar una delegación completa, formada por funcionarios del gobierno y delegados de los obreros, para que la represente en la Sexta Conferencia Anual del Trabajo, que se reunirá en Ginebra el 10 de junio próximo.

Como resultado de esta decisión, así como por su gentileza al notificar a la secretaría su propósito, los miembros de la Liga han expresado su esperanza de que la Argentina enviará nuevamente su delegación ante la asamblea de la Liga, en septiembre de este año.

Los vuelos alrededor del mundo

SHANGHAI, mayo 20 (United). — Procedente de Cantón, llegó volando a ésta, el aviador frances teniente Pelletier D'Oisy.

TOKIO, mayo 20 (United). — Llegaron a Minato, procedentes de Yetorofu, los aviadores americanos, quienes anunciaron que hoy no proseguirían sus vuelos a causa de la niebla reinante.

Vicentini efectúa una excursión en automóvil

NUEVA YORK, mayo 20 (United). — Luis Vicentini y su manager Bersac, acompañado por su sparring-partner Pete Hartley y Manuel Lema, salieron en el automóvil de Vicentini para Summit, New Jersey, después de terminados los trabajos en Madison Square.

Mickey Walker, también se está entrenando en Summit, pero no actuará como sparring de Vicentini.

Manuel Lema, el flyweight uruguayo entrenará a Vicentini para que adquiera velocidad.

Vicentini saldrá para Michigan después de su pelea con Johnny Dundee, a objeto de presenciar la pelea Carpentier-Gibbons.

La gran prueba hípica de ayer en París

PARIS, mayo 20 (Especial). — La gran carrera entre los caballos Epinard y Sir Gallahad, corrida hoy en Saint Cloud, fué ganada por Sir Gallahad. Sir Gallahad venció a Epinar por una cabeza.

Las apuestas mútuas pagaron en la proporción de 28 por 10.

Durante casi toda la carrera, desde la salida hasta 200 metros antes del disco de llegada, Sir Gallahad se mantuvo en el frente, siguiéndolo su adversario a corta distancia, pero al llegar a los 200 metros finales, Epinard avanzó hasta ponerse al frente de Gallahad por medio cuerpo, conservando esta ventaja hasta muy poco antes de llegar a la meta, en que el "crack" inglés, en un esfuerzo final reconquistó su posición, ganando por una cabeza.

Epinard era el favorito del público. Trenes especiales llevaron al hipódromo alrededor de diez mil ingleses y otros tantos belgas para presenciar esta carrera.

Epinard fué corrido por su jockey habitual, Haynes, y Sir Gallahad por O'Neil.

El segundo de los citados caballos, llevaba cinco kilogramos menos de peso.

La distancia era de 1.300 metros.

PARIS, mayo 20 (Especial). — La largada se efectuó en excelentes condiciones. Sir Gallahad, a los cincuenta metros, iba casi en la misma línea con Epinard, pero al llegar al primer codo de la pista, el "crack" inglés se adelantó alrededor de un cuerpo, lo que hizo que el jockey de Epinard tratara de descontar esa ventaja, haciéndolo en tal forma que la concurrencia, poseída del mayor entusiasmo, prorrumpió en aclamaciones ensordecedoras, creyendo que el favorito sería el ganador; pero el Jockey O'Neill, haciendo emplearse a su caballo, en un magnífico avance, logró alcanzar y pasar por una cabeza a su competidor a pocas yardas de la meta, ganando la carrera.

La muchedumbre que presenció esta carrera, es la más grande que haya concurrido hasta hoy al hipódromo de Saint Cloud, y el jockey O'Neill fué casi derribado de la montura por el entusiasmo de las manifestantes.

La distancia fué recorrida en 1 minuto y 20 segundos.

Más de 400.000 francos en apuestas fueron registrados por los empleados oficiales de apuestas, pero ambos propietarios apostaron enormes sumas por afuera.

Se dice que Wertheimer, propietario de Epinard, perdió más de un millón de francos, y que Cohn el propitario de Sir Gallahd ganó enormes sumas.

Declaraciones sobre el plan Dawes

ROMA, mayo 20 (United). —Informan de Milán que después de la segunda conferencia realizada anoche por los señores Mussolini, Theunis e Hymans, dióse un comunicado que decía que los ministros belgas y el señor Mussolini habían convenido en que la cuestión de las reparaciones continuaba siendo una grave fuente de intranquilidad política resultante en una crisis económica, por ello era imperioso arreglarla inmediatamente mediante el refuerzo del plan Dawes que forma una base de acuerdo, siempre que el Gobierno de Alemania adopte lealmente las medidas sugeridas.

Nuevos combates en Marruecos

MADRID, mayo 20 (United). — Un comunicado oficial de Africa anuncia que se efectuaron los convoyes a Tizziassa y Sidi Mesaud sin mayor novedad, resultando herido el sargento del tercio.

Las fuerzas de aviación bombardearon los poblados y sembrados de Alhucemas, incendiando los aduares.

El aviador D'Oisy ha llegado a Shanghai

SHANGHAI, mayo 20 (United). — El aviador francés, teniente Pelletier D'Oisy llegó a ésta a las 16.10, siendo entusiastamente recibido por una muchedumbre grandiosa.

El cónsul francés le dió la bienvenida y la colonia francesa le obsequió con un gran jarrón chino valuado en 5.000 dólares.

Match de box empatado

FILADELFIA, mayo 20 (United). — Tommy Loughran y Ad Stone empataron el match a 10 rounds que pelearon anoche en ésta.

Sir G. EDWARD GOSCHEN

† HOY EN LONDRES

Era sir Goschen, cuya muerte nos anuncia el telégrafo en las dos concisas líneas de costumbre, una de las grandes figuras de la guerra de 1914. Representaba al gobierno de Inglaterra en Berlín. Fué su esfera de acción la diplomacia, en la que tuvo larga y destacada [illegible] iniciada en la juventud; precisamente durante la guerra franco-prusiana del 70. A él le tocó ser portador del ultimátum con que Lloid George, el 14 de agosto de 1914, intentó ya en vano, tras infructuosas diligencias de cancillería, evitar la invasión de Bélgica.

Los biógrafos de sir Goschen afirman que el experto diplomático inglés, que interpretaba con fidelidad puritana, rígida, inflexible, trabajo empeñosamente por la paz. No estaba en sus manos, sin duda, detener el curso de los acontecimientos, que precipitábanse bajo la presión todopoderosa de la fatalidad. En los días del ultimátum la movilización de los ejércitos, puestos sobre las fronteras, hacía inútiles las palabras. La inquietud, la exaltación patriótica, dominaban a los espíritus.

Es célebre la entrevista que celebrara sir Goschen con el canciller alemán doctor Herr Bethmann Hollweg en aquellos días que precedieron a la tragedia. En ella Bethmann Hollweg pronunció la frase: "¿La Gran Bretaña va a meterse a pelear solo por un pedazo de papel?" Esta expresión se la tradujo en el mundo entero en forma de definición inaceptable, ésta: "Los tratados son simples tiras de papel". Después el canciller alemán se esforzó inútilmente en explicar el alcance de la frase. Existía manifiesta concordancia entre la irónica pregunta del doctor Bethmann Hollweg y las actividades militares.

Sir Goschen ha referido con qué reiteración pidió, en nombre de su gobierno, que se respetase la neutralidad de Bélgica. La guerra estaba desencadenada.

Había nacido el extinto diplomático en 1847. Fué secretario de la legación en Buenos Aires en 1873, pasando de aquí a la de Río de Janeiro y luego a la embajada en Constantinopla. Estuvo en Pekín el 85, en Copenhague el 88 y en Lisboa el 90. En la plenitud de su talento, rodeado su nombre de grandes prestigios, sir Goschen desempeñó el 93 la secretaría de la embajada en Washington y el 94 la de Petrogrado. Fué designado embajador en Viena el año 1905. Desde 1908 hasta que estalló la guerra, hallábase en Berlín y su silueta aparece muchas veces en las páginas de las Memorias de Guillermo II.

La fecha cubana

Cuba celebra hoy con legítimo júbilo el aniversario de su independencia, en plena era de paz, reafirmado el concepto de república progresista en el exterior y dueña absoluta de sus propios destinos.

Conquistó la libertad por medio de las armas, en gloriosa epopeya que hizo el enaltecimiento del valor heróico de los hijos de la hermosa isla. Fué aquella una lucha recia, por dos veces renovada, en que rivalizaron españoles y cubanos. Después Cuba ha demostrado en la práctica de la vida civil, su capacidad para gobernarse con todos los atributos de la soberanía. Es al presente la joya de las Antillas, país que ocupa merecidamente alto rango entre las democracias de América.

La fecha cubana es para nosotros, por las razones enunciadas, efemérides simpática. Representa anhelos históricos comunes, que hermana a ambos pueblos por virtud de los ideales que les orientan en la marcha hacia el futuro. Iguales afanes en la vida del trabajo, que labra el engrandecimiento económico nacional. La misma generosa fe cívica, nervio de las multitudes apercibidas al ejercicio, sin restricciones, de la suma de derechos que sirven de bases inconmovibles a la verdad institucional en las jóvenes naciones del nuevo mundo.

Suspensión del acto eleccionario en Río Negro

LA MUNICIPALIDAD HA SIDO SAQUEADA

Indignación del vecindario

GENERAL ROCA, mayo 20. — Como ya lo hemos dicho, la gobernación de este territorio procediendo con toda arbitrariedad e injusticia suspendió el acto eleccionario que debió realizarse el 11 del corriente en esta localidad para la elección de las autoridades administrativas y judiciales. Significa este hecho, como se ha denunciado, un insólito atentado [illegible] importa la prolongación perjudicial al frente de ella de un comisionado provisto de amplias facultades por la gobernación del territorio.

Una serie de hechos graves que se suceden, requieren la intervención del Poder Ejecutivo nacional.

En la noche del 14 del corriente fué saqueada la municipalidad local, sustrayéndose dinero y archivos. La población, indignada por estos sucesos, pidió amplia investigación al Ministerio del Interior para normalizar la grave situación creada por los incorrectos procederes de la gobernación de este territorio. Los concejales de la anterior administración municipal, pidieron al juez letrado se avocara al conocimiento de la causa del robo en la municipalidad.

El vecindario solicita la cooperación eficaz de ese prestigioso diario, baluarte de los intereses del pueblo para impedir los desmanes que comete la administración de este territorio.

La llegada del "Lutetia"

ESPERASE ESTA NOCHE, EL "VALDIVIA"

Parten hoy los vapores "Plata", "Re d'Italia" y "Vasari". — Mañana saldrá el "Sierra Ventana"

Esta madrugada, a las 2, zarpó de Montevideo, el paquete francés "Lutetia", con procedencia de Burdeos y escalas.

Conduce este transatlántico 210 pasajeros. Fondeó en la dársena Norte de nuestro puerto después de medio día.

Esta noche, llegará a la dársena oficial, el vapor francés "Valdivia", que viene de Marsella, Génova y escalas, con 300 pasajeros, correo y carga general.

Esta tarde emprenderá viaje a horas 16, el paquete italiano "Re d'Italia", con destino a Génova, zarpando de la dársena Norte.

Este barco que llevará pasaje de proa, correo y carga, conducirá los siguientes viajeros de cámara:

Yolandi Parodi, Pelegrino Parodi y señora, Ricardo Clericetti, Catalina Clericetti, Ricardo Clericetti (hijo), Marta Clericetti, Nicolás di Lullo, Tomás Schena, María Bistoni de Celestini, Luis Arrigorria, David Mosto, Juan Bertucci, Ricardo Carietta, Guido Sala, José Scarsella, Elías P. Zucchi, Mariano Sixto Reynoso, Camila Reynoso, Ana Comin, Emma Comin, Sandro Comin, Ludovico Mayrhofer, Teresa Mayrhofer, Gastón, Innocenti, María Innocenti, Ennio Innocenti, Fernando Orioli, Josefina Orioli, Teresa Mortola, Julieta Mania, Angel Del Notaro, Gabriela Del Notaro, Alberto Del Notaro, Teresa Itter, Angela Itter, Adela Civallero, Vicenta Massini, Jorge Dionisi, Dr. Humberto Dionisi, Hércules Bini, Angel Mania, Carlos Lupi, Helvecia Lupi, Alejandro Mazzei, Valentina Mazzei, Rosa Roselli de Berlengieri, Vicente Berlongeri y otros.

Sale esta tarde del dique 3, el vapor francés "Plata", con destino a Nápoles y Marsella, con viajeros, carga y correo.

Saldrá de La Plata, el vapor británico Vasari, con rumbo a Liverpool, llevando una importante remesa de carnes frías, carga general, bultos postales y algunos viajeros.

Para mañana a las 15, está fijada la salida de la dársena Norte, del paquete germano "Sierra Ventana", del Lloyd Norte Alemán, en viaje de regreso a Bremen.

Partirán con este vapor, un crecido número de viajeros, así como carga general y correo.

Unión Cívica Radical

Convención de la Capital

En la reunión que anoche celebró la Comisión especial de estudio de los diversos proyectos de reforma a la Carta Orgánica, se acordó constituirla en la siguiente forma:

Presidente, Dr. G. Núñez Irigoyen; secretario, Gregorio García; vocales: Pedro Cagnoni, Luis Pazos y Tomás Mc Cough.

La Comisión fijó los días lunes y viernes, a las 18 horas, para reunirse.

Subcomité de Liniers

La C. D. de este subcomité ha sido citada para reunirse el martes 20 a las 20 y 30 horas en su local de la calle Rivadavia 10957 para tratar asuntos de importancia.

LA BAJANTE DEL RIO PARANA CAUSA SERIOS TRASTORNOS EN LA NAVEGACION

EN EL TRAMO DE ROSARIO A SANTA FE VARARON VARIOS NAVIOS

A consecuencia de la fuerte bajante que se viene observando desde hace algunos días en los ríos de La Plata y Paraná, se vienen anunciando diversas varaduras de los que resultan víctimas los barcos que hacen el recorrido entre el puerto de Buenos Aires y los de la Provincia de Santa Fe y en especial los que navegan entre este último punto y Rosario.

Nuestro corresponsal en Santa Fe nos envía con motivo de estos hechos las siguientes informaciones.

SANTA FE, mayo 19. — El gobernador de la Provincia, recibió ayer a una delegación de la Cámara Sindical de la Bolsa de Comercio, formada por los señores Cassanello, Barón, Gebica, y Bianchi. Los delegados solicitaron del gobernador la adopción de las medidas pertinentes a fin de que sea intensificado el dragado del Río Paraná en toda su extensión y particularmente en el tramo comprendido entre Rosario y Santa Fe.

Informaron al Dr. Aldao que la escasez de agua en varios pasos ocasionó la varadura de varios paquetes obligando al alije de las cargas en otros, lo que, como es natural, les ocasiona al comercio en general graves pérdidas y trastornos.

El gobernador prometió a los delegados ocuparse del asunto en forma preferente para lo cual se pondrá en contacto con la autoridad para solicitarle los elementos necesarios para hacer un dragado intensivo.

Lotería de la Provincia de Buenos Aires

LA EXTRACION DE HOY

CON 25.000 PESOS

19.544

Con $ 5.000

20880

Con $ 2.000

2602

Con $ 500

13946 32771 29841 3880 24157

Con $ 200

20156 8164 23143 34696 13550 20043
25136 13375

Con $ 100

20593 20773 2735 11234 17377 13880
34140 13362 23628 27250 24922 15338
6650 13630 13973

Sociedad Escuelas y Patronatos

HOY CELEBRARA SU PRIMERA ASAMBLEA DEL AÑO

La Comisión Central de Damas de la Sociedad de Escuelas y Patronatos, que preside doña Celia Epeleta de Estrada, efectuará esta tarde su primera reunión del presente año, en el local del convento de San Francisco.

La reunión que será presidida por el director de la institución, Fray Julián Lagos, está destinada para dar cuenta de la marcha de las colonias que posee la sociedad.

En la Colonia Agrícola Reynaldo Otero, que hace pocos meses fuera fundada, en Pergamino (F. C. C. A.), se han realizado grandes progresos. Se alojan actualmente 96 niños enviados por la Cámara de Apelaciones en lo Criminal y Correccional. Como las dependencias de la Colonia, resultan poco amplias para albergar a tantos asilados, se inaugurará en breve un nuevo salón, donde, además se instalarán talleres de cinco oficios diversos, cumpliendo en esta forma, el programa de acción de la sociedad.

Varios de los menores pertenecientes al asilo, han sido colocados en diversos talleres de Pergamino, bajo la tutela de la Sociedad. Además, en la asamblea de hoy se dará cuenta del movimiento de la Colonia de Río Cevallos y Córdoba, donde fueron internadas 50 niños débiles.

La reunión comenzará a las 15 horas.

La protección a los animales

La Asociación Protectora de Animales "Sarmiento" ha enviado copias a las diversas municipalidades del país, de un proyecto que solicita se apruebe como ordenanza oficial para reprimir el mal trato a los animales.

El proyecto que tiene bastante extensión, establece las diversas penalidades a que se harían acreedoras las personas que maltratan, abandonaren o transportaren en condiciones deficientes a los seres irracionales.

Dice la nota con que se acompaña el proyecto que:

Lo solicitado es la base de una legislación general, la que, sancionada, demostraría que las autoridades actúan de manera eficiente en cumplir con un deber de humanidad hacia los seres que dependen de nosotros, y será un galardón de su actuación, pues demostrará que nada escapa a su previsión y justicia.

Aplicación de la ley 11.289

A fin de semana terminará el plazo para hacer los aportes

SE DENUNCIARON VARIAS TENTATIVAS DE ESTAFA

De las Cajas de Previsión Social nos informan que en el día de ayer, primero de la última semana hábil para la inscripción patronal y depósito de aportes hubo un movimiento extraordinario en las oficinas de la calle Lavalle 941.

Las fichas de inscripción llegadas por correo desde el interior durante las últimas 48 horas suman alrededor de 1.300 y las sucursales del Banco de la Nación en las provincias recibieron el sábado y ayer de mañana considerables sumas en concepto de aportes.

Las fichas de inscripción pueden ser [illegible] por correo, aun tratándose [illegible] acompañadas por los certificados de depósito.

Como se ha denunciado a las autoridades de las Cajas que en algunas casas de comercio se han presentado individuos invocando la representación de aquéllas y exigido la inscripción patronal, mediante el pago de sumas de dinero, aquéllas resolvieron hacer público que no se ha designado empleados para llenar esas funciones.

Las inscripciones deben hacerse en las planillas que facilitan las oficinas de las Cajas, las cuales se depositan en la mesa de entradas o se envían por correo.

Terminado el plazo para los depósitos y la inscripción patronal, en esta semana, los inspectores de las Cajas recorrerán los comercios y fábricas de esta capital y del interior con objeto de verificar si se ha realizado la inscripción. En caso negativo, los infractores serán notificados para que se coloquen dentro de las exigencias de la ley en un plazo de 48 horas, a cuyo término comenzará a aplicarse la multa de 100 a 500 pesos diarios de que habla aquélla.

El gremio de carniceros—

La Sociedad de Propietarios Carniceros de la Capital ha convocado a todos sus adherentes a una asamblea, para esta noche a las 20.30, en el local Cangallo 1756, a fin de considerar la actitud que debe asumir el gremio frente a la aplicación de la ley 11.289.

La próxima llegada del "Tomaso di Savoia"

VIAJEROS QUE CONDUCE

Procedente de Génova, pasada mañana por la noche, o a primeras horas del día siguiente, llegará a la dársena Norte, el paquete italiano "Tomasso di Savoia", del Lloyd Sabaudo.

En este vapor, además de pasaje de tercera, carga y correo, viaja un nutrido núcleo de viajeros de cámara, entre ellos, las siguientes personas:

Mercedes Conti, Bruno Martionetti, Cayetano Fassano, María Gariano, Ida Ciotti, Ester Orsi, Humberto Quaiatti, Josefina Bertolín, Romano Bondesan, Eugenia Pittaluga, Teresa Orsini, Lamberto Baldi, Victoria Schwarz, Anita Rossetti, Aspasia Orsi, Ricardo Ghisalberti, Esmeralda Stocchiero, Margarita Zugliani, Edma Ciabattari, Elena Belli, Vera Puscarioda, Enrique Pancani, Concepción París, María Rossato Francisco Gargano, Rosalía Bossatta, Margarita Socci, Paulina De Santi, Lidia Costanzo, Electra Favi, Mimosa Favi, Gino Ardovino, Emma Ardovino, Luis Abbate, Luisa Abbate, María Chialchia, Federico Forti, Mercedes Blasich, Pedro Sabioni, Guido Agosta, Antonio Carugati, Michel Heller, Italo Marchesi, Josefina Cerutti, Pedro Mellino, Sandra Galleano, José Canepa, Alfredo Orsini, Guido Agnoletti, Inés Fronticelli, Silvestre Lo Giudice, Anita Perretti, Gregorio Nofri, Moroni Pedro, Cesira Moroni, Luis Colombo, Tomás Moro, Ricciotti Parenti, Ticiano Vanzato, Mario Cebeddu, María Curti, Antonio Sacchetti, Teresa Giordano, Mario Panchetti, Vicente Favelli, Antonia Salazar, Eleonora Dall'Aglio, Emilia Chiarcossi, César Lucidi, Luisa Puerari, Leticia Guzzardi, Teresa Viaggi, Cayetano Tommesani, Rosa Tommesani, Italia Tommesani, Armando Furlai, Genoveva Furlai, Juan Del Re, Jole Del Re, Guido Del Re, Irene Binaldi, Amelia Betti, Octavio Bini, Alfredo Borrione, Enrique Fantini, Franco Franchini, Salvador Mele.

Prosigue con éxito la "Semana de mayo" de la Cruz Roja Argentina

LAS ADHESIONES SON MUY NUMEROSAS

No puede ser más digno de aplauso la actividad que viene desplegando las autoridades de la Cruz Roja a cuyo cargo corren los trabajos para realizar la conscripción de socios. En los dos últimos días las diversas comisiones domiciliarias designadas por la Junta Directiva han desplegado una intensísima labor habiendo conseguido la adhesión de un número considerable de nuevos asociados.

En el interior del país este movimiento es igualmente activo al extremo de que en la Junta Central de la Cruz Roja, han debido habilitarse horas extraordinarios de labor para hacer las inscripciones oficiales de nuevos asociados.

He aquí las últimas informaciones que en este respecto facilita la Cruz Roja Argentina.

Recientemente organizado el Comité de San Luis, bajo la presidencia del Dr. Nicolás Jofré, comunicó que los trabajos de la conscripción prosiguen con éxito. Las autoridades provinciales y municipales han dispensado el concurso oficial en forma auspiciosa, y los profesores y alumnos de las escuelas de enseñanza secundaria cooperan en las tareas en que está empeñado el Comité. Las autoridades militares de la guarnición favorecen la acción local, habiendo el jefe, teniente coronel Pedro Sarapura, adherido a la actividad que viene desarrollándose.

—La provincia de Córdoba no ha permanecido indiferente ante la solicitación del Comité provisional que preside el Dr. Benito Soria. La amplia difusión que se ha hecho del programa de la sociedad facilita los trabajos de la rama seccional.

—El subcomité de Resistencia cumple satisfactoriamente con los trabajos encomendados. Su presidente, don Pascual D'Ambra, hizo saber que son muchas las personas que secundan los trabajos.

—La provincia de Tucumán, que cuenta con un comité que preside el Dr. Terán, desenvuelve un importante plan de trabajos. La semana de Mayo, ha merecido la simpatía de una importante cantidad de personas. La Capital viene siendo objeto de una intensa propaganda. Los primeros resultados hacen presagiar que la labor alcanzará un ruidoso triunfo.

—De Salta, el Comité circunscripcional, que cuenta con la cooperación del gobernador doctor Güemes, informó que las tareas de alistamiento de socios se desarrollan dentro de la simpatía que le dispensa el pueblo.

—El capitán de navío D. Jorge Yalour, gobernador de Formosa informó telegráficamente que en el territorio la Comisión Central trabaja empeñosamente para asegurar a la conscripción los resultados más fecundos. Los maestros propagandistas. Así lo hace saber la adhesión que éstos han prestado a la obra.

—En la provincia de Jujuy, cuyo comité preside el teniente coronel Pedro J. Pérez, se trabaja con entusiasmo esperándose lograr los mejores resultados.

—Se tiene informaciones de la marcha de la conscripción en los siguientes puntos: Mercedes, Ibicuy, Pilá, Río Colorado, Piedra Blanca, Santo Tomé, Bella Vista, Santa Lucía, General Madariaga, Catamarca, La Rioja, Gumini, San Nicolás, Tigre San Fernando, La Colina, Mar del Plata, Bahía Blanca, Chivilcoy, Monte, Lobería, San Andrés, Punta Alta, [illegible] Rojas, Do[illegible] [illegible] caladas, Luján, San Vicente, 9 de Julio, Araujo, Jachal, Ulapes, Humahuaca, Calera, Granero, Las Varillas, Esquina, Monte Caseros, Valle Grande, Marquesado, San Rafael, Embajador Martini, Saladillo, Lavalle, El Morro, Posadas, Santa Rosa, Victorica, Neuquén, Chos Malal, Viedma, San Antonio Oeste, Rason, Comodoro Rivadavia, Río Gallegos, Goya, Bernal Santa Teresa y Coronel Pringles.

—El Comité de Damas de Corrientes que preside Da. Pellegrina C. de Resegli, organizó la conscripción en aquella Capital.

—Recorrió la ciudad por las calles más importante el tranvía alegórico de la Compañía Anglo-Argentina.

La Navigazione Generale Italiana hizo saber que cede, como donación el producto de las entradas vendidas el 27 del corriente para visitar el vapor Giulio Césare.

Con el propósito de hacer conocer las instrucciones para oficiales voluntarios, se ha intensificado la distribución de folletos conteniendo los requisitos a que deben ajustarse las personas que actúan en calidad de tales.

Liga Argentina de Profilaxis Social

PROXIMA CONFERENCIA

A beneficio de esta institución, el sábado próximo 24 a las 17 horas, tendrá lugar en el teatro Coliseo, una conferencia organizada por la Liga Argentina de Profilaxis Social, inaugurando la campaña de educación sanitaria.

El doctor Alfredo Fernández Verano, activo presidente de esta simpática institución, tomará el tema "Lo que es necesario saber para evitar y curar las enfermedades venéreas" sobre el que disertará extensamente ilustrando sus explicaciones con proyecciones luminosas.

Además se pasarán varias películas cinematográficas que demostrarán con toda nitidez y rigorismo científico los efectos lamentables de dichas enfermedades.

AJEDREZ

CIRCULO DE AJEDREZ

Mañana a la noche comenzarán a jugarse en la prestigiosa institución que mencionamos arriba, el torneo de primera categoría el cual reune un selecto conjunto de competidores, a saber:

Luis Palau, V. Fernández Coria, Roberto Grau, A. Guerra Boned, D. Carlos Querencio, De Witt, y L. Belgrano Rawson.

Dada la calidad de los jugadores inscriptos, se presume un lucido torneo.

El torneo de 3a. categoría de la misma institución, se inició ayer con los siguientes inscriptos:

Manuel Labraña, J. Urgaregui, Angel Reda, Elías P. Bonnet, José María Fragueiro, Elías D'Angelo, Atilio R. Laguzzi, Héctor Grau, Atilio Piro, Selik Goluboff, Silvano Guisasola, Juan Cifra, Federico Haars, Carlos V. Prío, Manuel C. Evers J. Gómez Masía y Román Gómez.

Siendo equilibrada la fuerza de los competidores, resultará un interesante torneo.

Exposición Arístides Sartorio

No hace mucho comentábamos en estas mismas columnas, con el respeto debido, la personalidad múltiple y fervorosa del maestro Arístides Sartorio, embajador espiritual de las artes italianas, a bordo de la regia nave que actualmente cumple en nuestras playas una bella misión de paz y de solidaridad latina.

Decíamos entonces, que el pintor Sartorio, era un hombre típico de la nueva Italia, tanto por la cultura vasta que le caracteriza y la calidad superior de su obra, respetuosa de la tradición y de la forma, como por el patriótico entusiasmo que anima su espíritu, enteramente consagrado a la glorificación y el culto de su tierra magnífica y ejemplar.

Ahora bien, con un espontáneo gesto de simpatía, que mucho nos honra, el maestro Sartorio, ha querido dejar entre nosotros un recuerdo más preciso de su estada, forzosamente breve, realizando una selecta eposición de sus últimas obras en las salas de la Comisión Nacional de Bellas Artes,—exposición que fué inaugurada ayer tarde con éxito significativo. Si bien en ella no nos será dado admirar al extraordinario decorador áulico del Parlamento italiano, y de aquella grandiosa trilogía de Venecia, sobre la Vida, el Amor y la Muerte, que fundamentaron la personalidad de este artista de raza, verémosle en cambio bajo un aspecto más íntimo y emotivo: el paisaje.

Sartorio muéstrase en él, un romántico rezagado, lleno de mansedumbre y de delicadeza. Su tema predilecto es la representación simple y llena de la vida pastoril en el Agro romano, donde el paisaje clásico, impregnado de magestad por el polvo de los siglos, alterna con la sencillez bucólica de pastores y de ganado: bueyes tardos, búfalos arcáicos, cándidas ovejitas que se apacientan junto a las ruinas y gigantescos acueductos. Aquí y allá, la silueta característica y armoniosa de los pinos, aquellos aromados pinos itálicos que celebrara Dalcio en su "Canto Errante". Luego, el tembloroso misterioso de las lagunas fontinas, donde vaga la muerte, abismándose solemne en la serenidad del crepúsculo pagano, y como escapado del fondo de los siglos, el toro soberbio, que recorta su perfil potente, allá en lo alto de una colina solitaria, afirman frente a Roma eterna, el símbolo de Atenas.

Pero estas son las dulces visiones de paz... Veamos luego las horas angustiosas vividas en el monte, bajo el horror de la metralla; el lento martirio del Carso, sagrada cumbre de heroismo donde el artista-soldado, hizo holocausto de su voluntad en aras de la patria, imperando en la masa anónima y doliente, de donde había de salir—engendro del dolor y del sacrificio — la imagen victoriosa de la nueva Italia, segunda vez renaciente.

Puesto en el sendero de la perfección y del superamiento de sí mismo, en la jornada inmortal, el pintor asciende con sus hermanos heróicos, a las cimas vírgenes de los Alpes, allí donde más pura y bella brilla la sangre de los mártires sobre el candor inmaculado de la nieve y entonces, auguralmente, sereno en su imperturbable magestad el cielo le aparece, duplicándose en su alma redimida, donde brota el canto de la raza, con todo su germen fecundo de estrellas.

F. F. de A.

El pintor Sartorio en el local de su

''La foce del Timaro'', escenas de la guerra en el Carso

''Trasporto dei Mossi'' (campiña romana)

El nuevo gobierno tucumano

Nombramientos en la administración provincial. — Gestiones de industriales. — Regreso de la misión Aérea.

TUCUMAN, mayo 20. — Hoy aparecerá un decreto nombrando interventor municipal al doctor Nicasio Taboada, médico de destacada actuación en el radicalismo. Anúnciase también el nombramiento del señor Emilio J. Piñeiro para director de la Cárcel Penitenciaría.

—La Cámara de Diputados está citada para sesionar hoy y la de Senadores para mañana.

—Será nombrado en la presidencia del Consejo de Higiene el doctor Miguel Belascuain.

—Ayer celebróse un largo acuerdo de ministros para estudiar la situación financiera de la provincia. Asistió en calidad de presidente del Banco de la Provincia el señor Luis Fugarlde.

—Visitó al gobernador una comisión de industriales a fin de hablar sobre el impuesto a la caña de la cual hay que cobrar aún el 50 0|0 correspondiente a su cotización en 9 años pasado.

—Partió para Santiago la misión aérea que vino con motivo de la transmisión del mando.

La estada de la embajada italiana

Cumpliéronse ayer en todas sus partes los programas de festejos preparados por la colectividad italiana para agasajar a los componentes de la embajada italiana que, a bordo del crucero "Italia" visita el país.

A las 21 horas se realizó en el local del Fascio Italiano de Residentes Sarmiento 2419 la recepción preparada en honor del embajador Giuriati.

Las autoridades del Fascio, recibieron al capitán Giuriati y lo cumplimentaron y en el salón de actos dió la bienvenida al huésped el señor Nisi.

Contestó el embajador con un elocuente discurso sobre el orígen y finalidades del Fascismo.

Sirvióse luego un lunch.

Los actos de hoy—

A las 14 horas de hoy, la embajada italiana hará una visita a los talleres metalúrgicos y Compañía Argentina de Hierros y Acero Ltda., y, si es posible, a una fábrica de alpargatas; a las 21, conferencia de don Alejandro Momdolfi, en el local de la Sociedad Dante Alighieri; traje de calle obscuro.

La exposición estará abierta al público por la mañana únicamente, pues por la tarde la entrada se reserva a los comerciantes.

Excursión a La Plata—

En momentos de cerrar esta edición, la embajada italiana se embarca para La Plata. En la estación serán recibidos por el secretario de la gobernación señor Rodríguez Irigoyen en representación del Poder Ejecutivo. Después escoltados por un piquete del escuadrón de Seguridad, se trasladarán a la casa de gobierno, donde serán recibidos por el gobernador Cantilo.

Comunicaciones telegráficas

Acéptase tráfico con carácter condicional para el Brasil a pedido de la administración de aquel país.

Las líneas internas y demás conexiones internacionales funcionan normalmente.

Ulises Favaro

Falleció anoche en Montevideo

El fatal desenlace que se temía al recibirse días pasados la laconica noticia de que Favaro había atentado contra su vida, desgraciadamente se ha producido.

Con él desaparece una de las más prestigiosas figuras del ambiente teatral donde desarrolló todas sus actividades. Periodista de nota, fué jefe de crónica teatral en diversos colegas y su ágil y traviesa pluma jugueteaba picarezca al correr del suelto nervioso, improvisado al momento de salida del diario para redactar la última noticia de importancia o el sabroso comentario a que a su juicio mereciere tal comediante o autor.

Favaro autor, destaca en relieve su personalidad con obras de indiscutible mérito. "El panete" perdurará en la historia del teatro nacional, pues ella dió oportunidad para ingresar a nuestro teatro al gran actor Parravicini y cabe recordar que fué Favaro quien lo lanzó a la escena.

Donde descuella la personalidad de Favaro es en las direcciones artísticas. La mayoría de los elencos lo contaron a la cabeza.

Fué actor incidentalmente a raíz de

la informalidad de un comediante. Ocurrió el caso en el Teatro Argentino en una temporada en la que Favaro era director empresario, días pasados comentando jocosamente el hecho, Favarito añoraba su paso fugaz por la escena y la obligada desaparición de su Donjuanesco bigote. — ¡Pobre amigo! ¡Cómo reimos esa noche con la narración de sus apuros!

Quería entrañablemente a la Argentina, la patria grande como llamaba cariñosamente a nuestra patria, y en ocasión de la estada de la compañía Parravicini en Montevideo el verano pasado, a raíz del decreto del P. E. gravando en un elevado impuesto al pasajero, decía tristemente; ¡esto nos va a privar de la visita de muchos argentinos. ¡Es una medida injusta! ¡Y tan luego, con el hermano más chico!

En el ambiente teatral la noticia de su extrema resolución causó estupor. Es que Favaro fué de esos que a su paso sembraron amistades, gratitud y cariño.

Ya no veremos ambular por los corrillos su figura escueta... Favarito, el que tanto amó la vida, el que llenó de alegría con su amena cháchara los saloncillos de teatro se fué para siempre, y se fué por su voluntad.

A los que lo quisimos de verdad nos queda el consuelo de poder peregrinar al rinconcito de tierra donde descanses, llevando en tu recuerdo las flores más perfumadas de nuestra amistad.

Creación y subdivisión de grados en las escuelas de los Territorios

RESOLUCIONES TOMADAS POR EL CONSEJO NACIONAL DE EDUCACION

El Consejo Nacional de Educación ha resuelto aprobar —con exclusión de los artículos 6 y 8— el proyecto relativo a la creación y subdivisión de grados en las escuelas de los territorios nacionales que, para su consideración, le elevara oportunamente la Inspección General de Territorios, quedando establecido, en consecuencia, en la siguiente forma

A los efectos de la creación y división de grados por el número de alumnos, los establecimientos de educación primaria de los territorios dependientes del Consejo N. de Educación, se clasifican en tres tipos: Escuela de un grado, de dos y de tres o más grados, que se denominarán "A", "B" y "C" respectivamente.

El número de alumnos con que podrán crearse los grados del primer tipo serán de 25 con una asistencia media no menor de 18. El mínimo de inscripción que autoriza la subdivisión en secciones paralelas será de 45, con su asistencia media no menor de 36.

3o. El número de alumnos con que podrá formarse grado o sección en las escuelas del tipo "B", será 30 en primer grado y 25 en segundo, con una asistencia media no menor de 21 y 18, respectivamente. El número de inscripción que autoriza la subdivisión en secciones paralelas, será: 50 y 40 respectivamente y una asistencia media no menor de 48 y 26.

4o. El número con que podrá formarse grado o sección en las escuelas del tipo "C" será:

1er. Grado, 35 inscriptos, 25 en asistencia media; 2o., 30 Ins. 21 en A. media; 3o. 25 Ins. 18 en A. media; 4o. 20 Ins., 14 en A. media; 5o., 15 Ins., 12 en A. media; 6o., 15 Ins. 12 en asistencia media.

El número de inscripción que autoriza la subdivisión en secciones paralelas, será:

1er. Grado 50 inscriptos, 48 en asistencia media; 2o., 50 Ins. 40 en A. media; 3o., 45 Ins. 36 en A. media; 4o., 40 Ins., 32 en A. media; 5o., 40 Ins., 32 en A. media; 6o., 40 Ins., 32 en asistencia media.

En los casos en que la inscripción no llegara al minimún establecido se tendrá en cuenta, para el mantenimiento del grado, la asistencia media fijada en los artículos precedentes.

Cuando un grado o sección no tenga la asistencia reglamentaria de alumnos, funcionará conjuntamente con el inmediato superior o inferior, quedando autorizados los inspectores seccionales para trasladar los maestros que resulten sobrantes, conforme al criterio que convenga más a los intereses educacionales.

Conmemoración del día de la patria

Actívanse diversos actos públicos y oficiales

INFORMACION GENERAL

Iniciada ya la semana de Mayo, cobra entusiasmos el espíritu popular, aprestándose a conmemorar dignamente nuestra tradicional fiesta patria, en el 114 aniversario.

Los diversos actos conmemorativos a realizarse se activan rápidamente, y ello permite descontar su gran lucimiento y animación.

Hacemos en seguida información general.

Asociación Prometeo.—

Esta asociación estudiantil, ha resuelto asociarse a la celebración del aniversario de la Revolución de Mayo, con la realización de los siguientes actos conmemorativos:

Una fiesta patriótica a celebrarse el sábado 24, a las 15 horas, en el teatro Central, calle Junín 1063, de acuerdo con el siguiente programa:

1a. parte. — 1: Himno Nacional Argentino; 2: Alocución patriótica por el presidente de la "Asociación Prometeo"; 3: Violoncello. Ungarische Rhapsodie, de David Popper; Op. 68 por la señorita Otilia López Méndez, al piano, señorita Martina Rodríguez Romero; 4: Recitado por la señorita María Eugenia de Elías; 5: Guitarra, por el profesor Víctor Tomás Arellano Vera; 6: Cantos regionales, por el señor Juan Mas; 7: "La libertad por el trabajo". Cuadro vivo interpretado por alumnas de la Escuela Profesional No. 1.

IIa. parte. — 1: Marcha de San Lorenzo; 2: Bailes clásicos por la niñita Fanny Elena De Marchi, al piano, señorita Elodia de la Sota; 3: El profesor José Carlos Astolfi, disertará sobre el significado de la Revolución de Mayo; 4: "Música divina". Cuadro vivo interpretado por alumnas de la Escuela Profesional No. 4; 5: Recitado: "Marcha triunfal", de Rubén Darío, por la señorita Enriqueta Candegalbe; 6: Números de violín, por la señorita Isabel Aisa; 7: "El sombrero nuevo". Estremés del profesor José J. Berruti. Chelita: Cleo Nys; Roberto: Juan Carlos Croharé.

IIIa. parte. — 1: "El volante". Cuadro vivo interpretado por alumnas de la Escuela Profesional No. 4; 2: La comedia en 1 acto, de Gregorio Martínez Sierra Sierra: "Rosina es frágil". Reparto: Rosina, Cleo Nys; Doña Marta, Matilde Piedrabuena; Teresita, Luisa Cortman; Antonio, Juan Carlos Croharé; Don Luis, Ricardo Ramírez; Enrique, Horacio P. Picasso; Serafinito, Jorge Valdez.

Los cuadros vivos de la Escuela Profesional No. 4, serán interpretados por las señoritas: Blanca Isabel Lepere, Elena Martínez, Luisa Treisi, María Teresa Sobrero y Elena Oliveira, bajo la dirección de las señoritas María Luisa Dematties y Carmen Fernández.

También la Asociación Prometeo ha resuelto dar a la publicidad un manifiesto dirigido a todos los estudiantes argentinos, y editar un número especial de la revista "Prometeo", cuya distribución será gratuita, pudiendo solicitarse en el local Moreno 1532, y a todos los delegados de la asociación en los distintos institutos de enseñanza.

Centro Expedicionarios al Desierto.—

La comisión directiva del Centro Militar Expedicionarios al Desierto, ha organizado un almuerzo que se servirá el sábado próximo, en el Savoy Hotel, al cual concurrirán todos los expedicionarios al desierto y distinguidos jefes y oficiales en servicio activo del ejército.

Han sido invitados al almuerzo, los ministros de Guerra y Marina.

Los cubiertos pueden retirarse en la secretaría del Centro, calle Paraná 508, o en el Savoy Hotel.

Asociación Progenio D'Italia—

La comisión directiva de la prestigiosa Asociación Progenie D'Italia, deseando festejar dignamente nuestro aniversario patrio, ha organizado un te-dansant que se realizará el domingo próximo, en el Savoy Hotel, fiesta que alcanzará, sin duda, lucidos contornos.

Los fines tan loables que persigue dicha asociación, aseguran el brillo de la fiesta, a la cual han sido especialmente invitados el embajador italiano Sr. Giurati y personal de la embajada, así como el ministro de Italia y demás personal de la legación, se iniciará con la ejecución del Himno Nacional y la Marcha Real Italiana.

Los salones serán profusamente adornados con las banderas argentinas e italianas.

Las entradas deben retirarse en la secretaría de dicha asociación, Callao 314 o en el Savoy Hotel.

Baile en el Club Colegiales.—

En celebración de la fiesta patria, la comisión directiva de este club ha resuelto ofrecer a sus asociados un gran baile de gala, que se realizará el día 24 del corriente, de las 23 a las 5 horas, en su local social.

Los socios que concurran, ellos o sus familias, deberán tener paga su mensualidad del mes en curso y exhibir a la entrada los carnets respectivos.

Invitaciones para personas no socias, podrán solicitarse por los socios activos, hasta 24 horas antes del baile y su precio será de 10 $ para damas y de 15 $ para caballeros.

Comisión vecinal de Concepción y San Telmo

La Comisión de vecinos de Concepción y San Telmo que organiza los festejos patrióticos a realizarse el próximo domingo se reunirá hoy martes 20 en el Colegio Nacional Juan Martín de Pueyrredón, calle Chacabuco 922, a las 21 horas, a cuya reunión se ha invitado a los vecinos de las mismas a fin de ultimar los preparativos y confeccionar el programa de festejos a realizarse en ocasión del 25 de Mayo.

Junta Progreso Vecinal

Esta entidad patriótica y de fomento edilicio de la parróquia San Vicente de Paul, organiza un programa de festejos conmemorativos patrios, que se iniciarán el 24 por la noche, con exhibición de vistas cinematográficas al aire libre, iluminación de la Avenida Juan B. Alberdi, de Murgiondo a Larrazabal y concurrencia de bandas, militar y municipal los dos días, el 25 cuenta con carreras de sortijas, carreras de señoritas y niños y obsequios a un numeroso coro de 100 niñas y niños que entonarán el himno a la Patria.

El mismo día 25 se repartirán los premios del corso del último carnaval verificado en la calle Tapalqué, por la misma Junta Progreso Vecinal.

Asociación Empleados Compañías de Seguros

Celebrando el aniversario patrio, la C. D. de esta Asociación organizará un baile que se celebrará en su local social, calle Belgrano 1732, el 24 a las 23 horas, al cual han sido invitados todos los socios y sus familias.

Círculo Buenos Aires

Este círculo prepara una soirée extraordinaria, que en conmemoración del aniversario patrio se realizará en los salones de la calle Cangallo 1754, el próximo domingo a las 21 horas habiéndose preparado un selecto repertorio.

Numerosas y distinguidas familias han prometido concurrir.

Centro La Rusticana Primitiva

Asociándose a los festejos patrios, este centro ha organizado una velada artística y té danzante, que se efectuará el sábado 24 a las 21 horas en el salón teatro Unione e Benevolenza.

Recepción en el Club Italiano

Como acto de adhesión a los festejos patrios, el Club Italiano ofrecerá en la noche del sábado un gran baile de gala en los espléndidos salones de su sede social en la calle Rivadavia, el que ha de alcanzar, seguramente lucidísimos contornos.

La secretaría del club ha comenzado ya a repartir las invitaciones entre las familias de los socios.

Centro [illegible] Nueva Mataderos

Este centro vecinal, en ocasión del próximo aniversario de mayo ha organizado el siguiente programa de festejos a relizarse:

Día 24: A las 20 horas, iluminación del edificio de la Administración del Matadero Público, función del biógrafo al aire libre y audición por la banda de música.

Día 25: A la salida del sol, disparo de bombas y dianas.

A las 8 horas, reparto de 1.500 raciones de víveres a los pobres de la localidad.

A las 1 horas desfilarán por la plazoleta del local 5.000 niños de las escuelas, acompañados por el personal directivo y docente; durante este acto se cantará el Himno Nacional, saludo a la bandera y se declamarán poesías alusivas al acto por los alumnos. Varios oradores pronunciarán discursos patrióticos. La comisión invita especialmente a este acto a los padres de los alumnos y al vecindario en general. Realizando el desfile, se repartirán, bombones, galletitas y caramelos.

Durante las horas de la tarde, se desarrollará un extenso programa de diversiones al aire libre en la que figura la clásica corrida de sortija, interviniendo en ella, competidores con el tradicional traje de paisano y vistosos aperos. Se distribuirán premios consistentes en sesenta argentinos en moneda de oro, objetos de arte, etc. En el local del Centro Social "Nueva Chicago" se repartirán estos premios a los vencedores en las corrida de sortija, desarrollándose con este motivo, números de canto, etc.

A las 20 horas, iluminación, fuegos de artificio, cinematógrafo y concierto por la banda de música en la plazoleta local.

Número extraordinario de la revista "Nativa"

Esta naciente revista que dirige el conocido escritor Julio Díaz Usandivaras, ha resuelto adherirse a la celebración del aniversario patrio editando un número extraordinario, que aparecerá el día 23 de mayo, con un aumento considerable de páginas y con copioso y selecto material de lectura, cuyo sumario reproducimos a continuación:

Ricardo Rojas: Opinión sobre "Nativa" y la obra de su director; Francisco Aníbal Riú: El cóndor; Arturo Vázquez Cey: Días viejos; Miguel A. Camino: La lechuza. Concurso de domas en la Rural. La hazaña de un criollo; J. Z. Agüero Vera: Egloga; Carlos B. Quiroga: Los cóndores; Ernesto Morales: La patriada del buy; Julio Díaz Usandivaras: Los granaderos pasan... Almafuerte (Aniversario); Emilio C. Agrelo: Noche de luna; Ismael Navarro Puentes: Mi patria; G. Coria Peñaloza: Siluetas regionalistas (El general Garmendia); Julio Cruz Ghío: Peón con mando; Domingo V. Lombardi: Relaciones (Fólklore); Arturo D. Carranza: El as de copas; Arturo Kolbenheyer: El motivo de Don Anacleto; Juan José Vélez: Las bodas del clavel; Simón P. Bayona: El lobizón; Héctor C. Bernárdez: Notas de Catamarca (Bellas fotografías de la región); Segundo Fernández: Amor de muchacho; M. García Hernández: Sarmiento educador y literato; Martín Ignacio Reinoso: La vuelta; Alfredo Orgaz: Canción del camino; Angel L. Sforza: Un escultor nativo; Mario Martínez del Río: El gaucho Andrés; Juan de Dios Filiberto: Página musical "El Jilguero" [illegible]

El monumento al maestro

El H. Consejo Nacional de Educación en una de sus últimas reuniones ha resuelto designar una comisión compuesta por los señores: Director de la Biblioteca Nacional de Maestros Inspector General de Arquitectura, Jefe de la Oficina de Estudios y Proyectos, Director del Museo Escolar Sarmiento para que formulen un pliego de bases y condiciones para llamar a concurso de bocetos para el monumento al maestro y llevar a la práctica esta iniciativa.

Pedir la cooperación al gobierno nacional, gobernadores y consejos de educación de las provincias, asociaciones particulares nacionales y extranjeros, Bancos, Municipalidades de la Capital, Jockey Club, etc.

Los fondos así recolectados serán recibidos por la Tesorería del Consejo, a agregados a la cuenta existente en el Banco de la Nación Argentina en cuenta especial denominada "Consejo Nacional de Educación - Monumento al Maestro de Escuela".

Círculo Social de Comerciantes

En la última reunión efectuada por la Comisión Directiva del Círculo de Comerciantes se constituyó la siguiente Comisión Directiva:

Presidente, L. M. Viacava; vicepresidente, R. Picardi; secretario, F. Greco; prosecretario, J. A. Romero; tesorero, P. Ballestrasse; protesorero, T. Greco; vocales, C. E. Daloso, J. Ferretti, J. Ferraris, J. A. Drago; revisadores de cuentas, J. Falcier y L. [illegible]

La gran Exposición del Imperio Británico que se celebra actualmente en Wembley

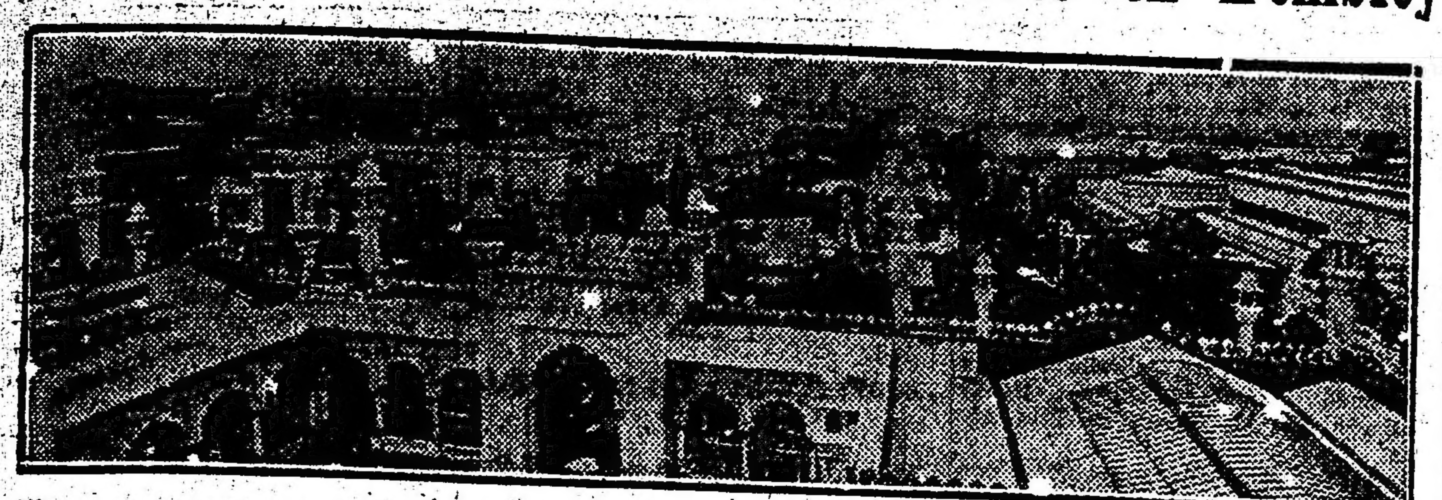

La terraza del Thay Makel, parte del palacio de la India (en el fondo) y (adelante de izquierda a derecha) el estadio y los pabellones del Canadian Pacific Railway, Canadá y Australia, centro de la parte de adelante) y el pabellón de las máquinas.

El telégrafo ha informado ya ampliamente sobre la ceremonia inaugural de la gran Exposición del Imperio Británico, que actualmente se realiza en Wembley.

El acto fué presidido por el rey Jorge V, quien pronunció un interesante discurso que fué escuchado por medio de la radiotelefonía en todo el local de la exposición que ocupa una superficie de 162 áreas, aproximadamente.

Es imposible hacer comprender por medio de cifras, la perfección y magnitud de esta notable empresa, en la cual se han invertido millones de libras esterlinas.

Al visitarla, uno se sorprende ante su perfecta organización, pudiendo recorrerse todas sus instalaciones, ya sea a pie, o en vehículos sin sufrir la más mínima molestia.

Para el que quiera adquirir útiles conocimientos, divertirse, obtener las últimas informaciones sobre la industria o hacer negocios, Wembley es, sin duda, el lugar preferido de este año.

Entre los afiches de propaganda que los organizadores de la Exposición han hecho colocar en los sitios más visibles de Londres y de otras ciudades del Imperio, se lee uno que dice: "Todos los caminos conducen a Wembley" y ésta frase no puede ser más exacta, pues, tanto las compañías navieras que hacen el servicio desde el oriente, como los ferrocarriles subterráneos de Londrés y los demás medios de transporte que posee la Gran Bretaña, han tomado las medidas del caso a fin de simplificar y facilitar el traslado de los turistas al local de la Exposición.

La edificación es monumental y una idea de ello da el hecho de que cada uno de los 78 Estados que están representados en el certámen ha construído un verdadero palacio, haciendo derroche de confort y de buen más modernos ascensores que funcionan "como si fueran de verdad". Para apreciar las dimensiones de este palacio, basta decir que los botones que ponen en marcha los ascensores, son más pequeños que una cabeza de alfiler.

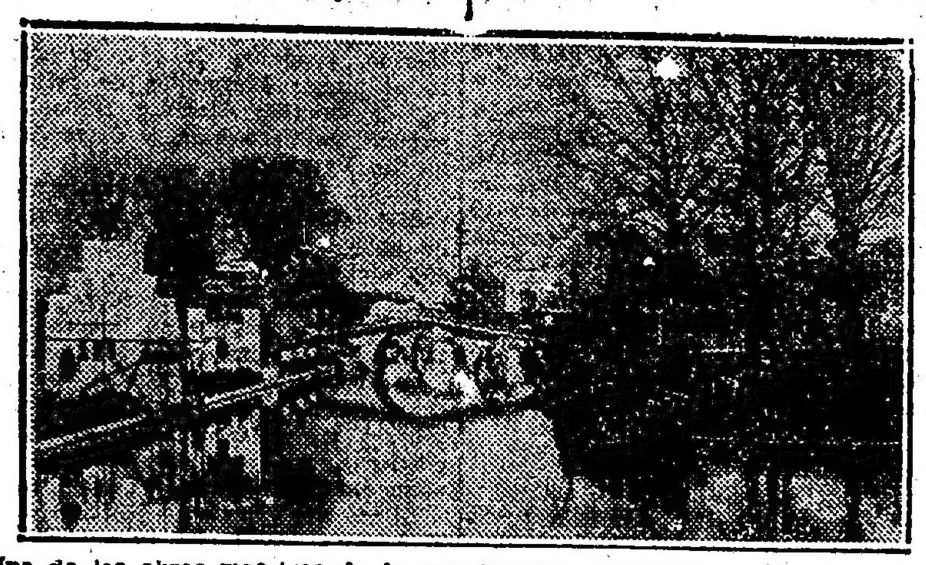

Una de las obras maestras de la arquitectura oriental, reproducida en la exposición del Imperio Británico de Wembley: Una reproducción del Thay Makel (en el centro del grabado) que es la principal muestra de los edificios hindús. Una vista pintoresca desde un puente.

gusto y siguiendo su propio estilo arquitectónico.

Entre las obras que más llaman la atención se encuentra la "Casa de las muñecas de la Reina", todo una maravilla, un palacio en miniatura, en donde se encuentran desde los ricos cortinados de oriente, hasta los

Como todo ha sido previsto, las millares de personas que acuden a visitar la Exposición, no tropiezan con dificultades para alojarse y están a salvo de las maniobras de muchos hoteleros que aprovechan de estos acontecimientos para obtener pingües ganancias.

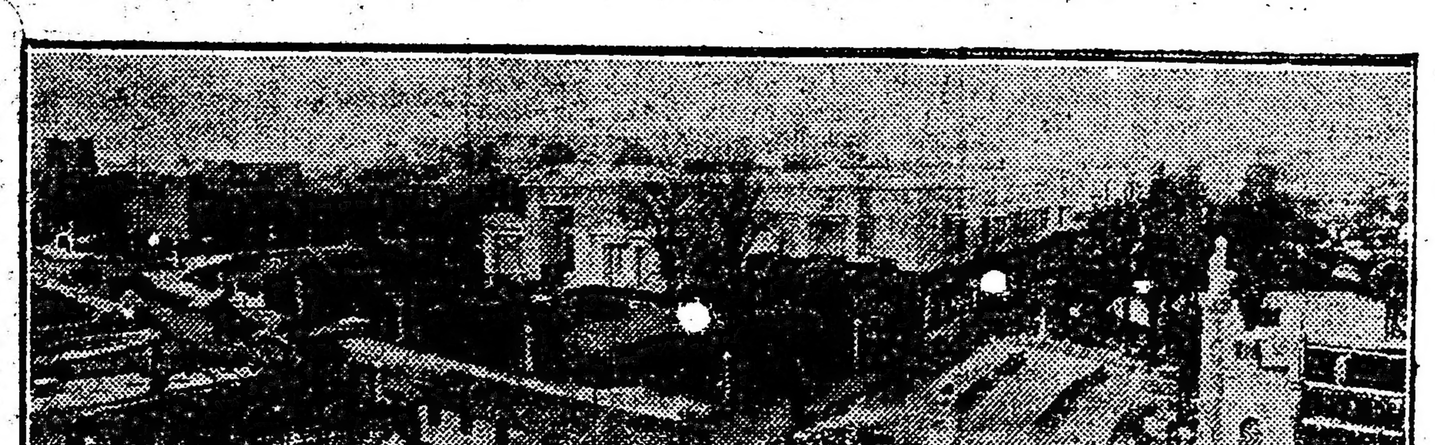

Un panorama de Wembley: (De izquierda a derecha) Una serie de edificios de torre y sin ella, el pabellón del Canadian Pacific Railway y el pabellón del Canadá

Primera conferencia del profesor Porcher

LA LIMPIEZA ES LA BASE DE LA INDUSTRIA LECHERA

Al análisis químico es necesario añadir el microbiano

Como estaba anunciado, realizóse anoche en la Escuela Práctica de la Facultad de Medicina, la primera conferencia del profesor Charles Porchet sobre la industria lechera, ante una nutrida concurrencia, formada en su mayoría por técnicos e industriales.

El ministro interino de Agricultura hizo la presentación del conferenciante, elogiando su personalidad científica y dando cuenta de los fundamentos del P. E. al contratarle para que expusiera sus principios en Buenos Aires.

Acto continuo tomó la palabra el técnico francés, quien después de agradecer el llamado del gobierno argentino, comenzó diciendo que la industria lechera es quizá la más importante de todas, por la corriente de dinero que mueve y que su porvenir en nuestro país no tiene límites, si bien son numerosos los problemas que presenta el mañana, dentro de contingencias extremadamente variables.

Dijo luego que su impresión por lo que ha visto era naturalmente optimista y que tenía la íntima convicción de que rápidamente muchas cosas se mejorarán, no sólo en la técnica, sino antes que todo en la calidad de la leche en su origen, aceptando para ello el auxilio de la ciencia, que indica que la base de la industria lechera se encuentra en la limpieza, en la limpieza en todas sus partes.

Si echamos una mirada sobre la evolución de esta ciencia, dijo, podemos reconocer claramente tres períodos, que yo llamaré: el objetivo, el químico y el microbiano. En el primero es sólo por medios simples, correspondientes a la acción de los sentidos que se juzga de la calidad de la leche; olor, color, sabor, consistencia, son observados con cuidado, y las modificaciones que produce el calor, la presión, el empleo de ciertos reactivos, todavía poco numerosos y demasiado violentos, son agualmente anotadas; pero con tales elementos de investigación, a los cuales es preciso no negar cierto valor aumentado por el hábito, no se va lejos. Luego, la ciencia química, se crea y desenvuelven su técnica analítica, que es aplicada al examen de la leche, y es a mediados del siglo XIX que vemos aparecer muchos de los trabajos sobre la química lechera, trabajos que se multiplican incesantemente y que aportan mayor precisión al estudio cuando el análisis químico se perfecciona y vemos entrar en escena los métodos fisicoquímicos.

Por el imperio de estas últimas investigaciones la calidad de la leche, añadió, desde el punto de vista alimenticio, no es apreciada sino químicamente; y es, sobre todo, su riqueza en materias grasas lo que inspira prescripciones administrativas tomadas para reglamentar el comercio de la leche. No se habla sino de mezcla y desnatación; una leche es "muy buena" si es rica en materias grasas, "no es buena" si su tasa mantecosa es débil. Juzgar así es criticable. El análisis químico no puede bastarse para garantizarnos la producción y el consumo de una leche impecable. Por sus métodos, ese análisis pasa al lado de la flora microbiana, patógena o no, que la leche puede contener. El análisis químico de la leche está lejos de ser todo el contralor de este alimento —no debo dejar de repetirlo—; es, por el contrario, poca cosa, porque una leche calificada de buena, de muy buena, muy bien puede ser peligrosa desde el punto de vista higiénico. Para la leche de consumo, el laboratorio de química no puede serr el único elemento a intervenir. El hombre, público puesto a la cabeza de la administración comunal debe asegurar a la Comuna no solamente una leche tan rica como sea posible, hablando químicamente, sino un alimento que sea microbiológicamente limpio. En cuanto a la industria, ella es la primera en saber que cuenta con poco cuando sólo cuenta para establecer la calidad de los productos que elabora con el análisis químico de la leche original; ella tiene evidentemente el derecho de exigir que esa leche original no haya sido turbada en su composición química por el fraude, la mezcla o la descremación, y ha de procurar, consiguientemente, que la materia prima le sea enviada en buenas condiciones higiénicas. La industria sabe, pues lo ha aprendido gastando dinero, que para fabricar buena manteca y buen queso se necesita buena leche, limpiamente recogida, lipiamente manipulada y trabajada tan rápidamente como se pueda después de su extracción de la glándula mamaria. De aquí que la industria considere la leche bajo el aspecto microbiano, que ha cambiado totalmente la orientación científica de la materia.

Expuso luego los tópicos que trataría en las otras conferencias, dando especial importancia a la microbiología, que indica las condiciones sanitarias dentro de las cuales debe estar la leche para no ser un vehículo infeccioso, y a la esterilización y pasteurización, en sus diversas modalidades. Agregó que determinaría en qué medida química, bioquímica y microbiana la leche puede ser modificada por ciertos procesos, para terminar con el tópico más bello, considerado socialmente, como es el de la aplicación de todos los principios tratados a la alimentación láctea.

Terminada su conferencia, el profesor Porche fué calurosamente aplaudido por el auditorio.

Hoy a las 18.30 desarrollará la segunda lección del ciclo, que es la siguiente:

Examen de conjunto sobre la leche: origen, composición química; los cristaloides y los coloides de la leche; componentes figurados; fagocitos y microbios.

Notas policiales

Dos de los autores del audaz asalto de la calle Almirante Brown se encuentran ya en poder de las autoridades policiales

Juan López o Excelsior Juan Lopez de Trianianes o Excelsis López (a) Tito, fué detenido anoche después de atacar a balazos a la policía

PROSIGUESE LAS INVESTIGACIONES PARA DETENER A LOS PROFUGOS

La noticia que hace algunos días anticipara LA EPOCA con respecto a la identificación de todos los que intervinieron en el audaz asalto de la calle Almirante Brown ha quedado anoche plenamente confirmada a raíz de la detención de uno de los principales autores.

Desde varios días atrás las auxiliares de la sección Robos y Hurtos Victor Fernández Bazán y Antonio Sánchez y los empleados Alfredo Mussi y Luis Chiessa, seguían de cerca a algunos de los principales autores pero por diversas circunstancias no habían podido dar con uno de ellos a quien se buscaba especialmente y que era el groso ladrón Juan López (a) Tito, hermano del tristemente célebre mal hechor El inglesito.

Finalmente anoche lograron dar con el buscado y a pesar de haber opuesto seria resistencia como presumían pudo al fin ser reducido y conducido al Departamento de Policía conjuntamente con otro individuo que lo acompañaba y, que como aquél, defendió su libertad a balazos.

La detención—

Los empleados que más arriba hemos citado de acuerdo con las instrucciones recibidas por el comisario Foppiano a cargo de la sección Robos y Hurtos y de las informaciones que que en una época fuera campeón de boxeo de aficionados le aplicó un golpe en el mentón, que le hizo perder momentáneamente el sentido.

En ese momento llegaron los agentes y aún así no sin gran trabajo los pesquisantes consiguieron introducir en el automóvil a los delincuentes conduciéndolos al Departamento Central.

En la sección Robos y Hurtos—

Una vez en la sección Robos y Hurtos, los detenidos fueron minuciosamente interrogados por el comisario Foppiano. Tito confesó su participación en el audaz asalto y dió a conocer también los nombres de los que lo acompañaron en la empresa, así como el papel que cada uno desempeñó.

Entre los nombrados por López se encuentra Justo Guadalupe, sujeto éste que fué detenido hace dos días y que nosotros, al ocuparnos del asunto dijimos, sin dar su nombre, que hallábase detenido una de los presuntos autores.

Guadalupe, en los diversos interrogatorios a que había sido sometido negaba su intervención en el asalto, pero había una serie de circunstancias que comprometían su situación y a ello se debe que hasta este momento se le mantenga rigurosamente incomunicado.

López, lo mismo que su acompa- pero la policía cree que lo hacían en una casa de la calle Moreno al 2300 la que fué allanada esta mañana por cuanto se sabía que allí había estado refugiado el asaltante Pablo Ortega que guiaba el vehículo en que huyeron el día del asalto. Este ocupaba en esa finca una habitación en compañía de su concubina y de otro de los asaltantes Carlos Martínez o Martín (a) Carlitos. Todos ellos desaparecieron anoche, seguramente al enterarse de que Tito había sido detendio.

Juan López—

Está prontuariado como todo sus compinches en la sección Robos y Hurtos. Figura con los nombres de Excelsior Juan López de Trinianes o Juan Lopez (a) Tito. Es argentino, nacido el 19 de noviembre de 1897, soltero y trabajó hace mucho tempo como fundidor.

Registra una entrada en indagación de lesiones, una por robo en Avellaneda otra por igual delito en ésta Capital y varias por contravenciones. Fué procesado en el año 1921 por haber dado muerte de un balazo a Emiliano Villanueva en la esquina de Defensa y Brasil pero recobró la libertad por falta de pruebas.

Comisario Foppiano, jefe de la Sección Robos y Hurtos. — Auxiliares: Victor Fernández Bazán y Antonio Sánchez, y empleados Alfredo Mussi y Luis Chiessa, a cuya actividad se debe en gran parte el esclarecimiento del audaz asalto y la detención de algunos de los que en él intervinieron.

obtenían acerca del paradero del delincuente buscado recorrían anoche diversos barrios de esta capital y pueblos vecinos efectuando además algunos allanamientos.

Después de algunas horas de trabajo y después de allanado el domicilio de un sujeto de malos antecedentes amigo de López continuaron la jira por la parte céntrica de la ciudad. A eso de las 22 aproximadamente y en circunstancias que se dirigían al Departamento Central ocupando el automóvil Ford de la repartición guiado por el empleado Bruno, por la calle Moreno, al llegar a la de Catamarca advirtieron los pesquisantes que López en compañía de otro sujeto transitaba en sentido contrario.

Circulaba en ese momento el vehículo a poca velocidad y el auxiliar Fernández Bazan dió orden al conductor de que detuviera la marcha rápidamente una vez que el coche estuviera junto al cordón de la acera.

Sin pérdida de tiempo saltaron todos del vehículo revólver en mano y en voz alta dieron la orden de arresto al peligroso asaltante. Este que al ver detenerse el automóvil sospechó que los que en él viajaban eran empleados de policía se aprestó a defender su libertad a balazos como lo ha hecho ya en otras ocasiones.

Los pesquisantes recibidos a balazos—

Una vez en la acera los cinco empleados se dispusieron a cerrar el paso a los delincuentes que pretendieron huir y cuando se disponían a avanzar para detenerlos López y su compañero que ya habían sacado sus revólvers les hicieron fuego. Ante la inesperada agresión, los agredidos procedieron en igual forma haciendo contra aquellos varios disparos sin que los proyectiles alcanzaran a ninguno de los dos bandos.

Las detonaciones produjeron gran alarma entre el vecindario y los que accidentalmente pasaban por las inmediaciones y una vez que cesó el tiroteo, un público numeroso se reunió allí con el fin de inquirir lo que ocurría. Los malhechores aprovechando la confusión del primer momento y la circunstancia de que los empleados de policía fueran confundidos con asaltantes pretendieron darse a la fuga, López hacia el oeste y su acompañante hacia el este pero no lograron su objeto, siendo detenidos inmediatamente después de un rato de lucha.

Enterado el público por los pesquisantes de que se trataba de los asaltantes del jefe de la Estación Casa Amarilla, para evitar una posible agresión, como ya decimos, por haber sido confundidos la mayor parte de los que allí se encontraban pretendieron lynchar a los detenidos y para evitarlo fué necesaria la intervención de varios agentes de la comisaría en los que al cabo de un buen rato lograron restablecer el orden.

Los ladrones fueron despojados de los revólvers que esgrimían aún. Además se le secuestró a López un palo de unos cincuenta centímetros de largo a estilo de cachiporra con agarradera de cuero y pintada de color azul. Con ella había intentado agredir al auxiliar Bazan en el momento que procedía a detenerlo.

Los dos detenidos habían descargado sus revólvers así como también algunos de los empleados, de manera que en total se hicieron como quince disparos.

Uno de los proyectiles disparados por el empleado Chiessa contra López lo alcanzó en la cabeza, produciéndole una leve herida en la cabeza.

Un espectador indignado—

Apenas uno de los espectadores supo que se trataba de dos de los audaces asaltantes se aproximó al acompañante de López, llamado Ramón Llana o Ramiro Díaz y de improviso le aplicó un formidable golpe de puño en el ojo izquierdo. El agredido hubiera rodado por el pavimento a no ser que los empleados lo tenían convenientemente asegurado y como el indignado espectador pretendiera golpearlo nuevamente el auxiliar Fernández Bazan, fiante, vestían correctamente, pero llevaban muy poco dinero lo que quiere decir que por lo menos el primero, había ocultado en algún sitio la parte que le correspondió en el reparto de los 9.200 pesos.

En cuanto a Llana o Díaz no ha participado en el asalto pero como se trata de un amigo de Tito, éste seguramente le habrá facilitado algunos pesos, para comprarse ropa por lo menos.

Secuestro de 900 pesos—

En el curso de su declaración López manifestó que parte del dinero que había recibido lo había enterrado en los fondos de su domicilio situado en Villa Domínico, calle Mitre 3075 y allí se dirigieron anoche mismo los auxiliares Sánchez y Fernández Bazan, sin poderlo hallar a pesar de haberlo buscado durante varias horas.

Regresaron entonces al departamento y esta mañana se trasladaron nuevamente llevando a López quien les indicó enseguida el sitio en que los había ocultado.

El auxiliar Bazán utilizando una pala efectuó una pequeña excavación hallando a pocos centímetros un tarro de café Aguila dentro del cual había la suma de 900 pesos.

Una hora después daban cuenta del resultado de la diligencia al comisario Foppiano quien dispuso que el detenido quedara alojado en una de las oficinas de la Sección Robos y Hurtos para ser interrogado nuevamente esta tarde.

Un detalle curioso y comprometedor

Los empleados policiales advirtieron esta mañana que Guadalupe, uno de los asaltantes, López y Llana o Díaz calzaban los tres botines exactamente iguales e interrogados al respecto confesaron que efectivamente los habían adquiridos juntos en una zapatería existente en la calle Sarmiento próximo a la de Paraná.

Comprobaron además que Tito y su acompañante de anoche usaban sombreros claros que habían sido adquiridos en un comercio de la calle Entre Ríos al 300, lo que viene a demostrar que el primero le dió dinero para que se comprara ropa.

La policía secuestró también el guardapolvo que Tito usó el día del hecho—

López que sólo dijo que había aplicado el golpe de furca al señor Ospital el día del hecho, aseguró que no ignoraba quien había vestido guardapolvo, pero se comprobó que no decía la verdad, pues también de su domicilio de la calle Mitre, fué secuestrada aquella prenda.

El día del asalto—

A estar a lo que dice Tito, el día del hecho se dirigieron a Lanús y en un terreno baldío procedieron al reparto del dinero que habían sustraído, y luego se separaron para volverse a ver al día siguiente. López se niega a manifestar donde se reunían

Carlos Martínez—

Es uno de los trece penados que el 30 de enero de 1913 fugaron de la Penitenciaría Nacional. Usa los nombres de Carlos o Enrique Vázquez (a) Carlitos, es uruguayo nacido el 5 de abril de 1874, soltero y dice ser jornalero.

Fué detenido por primera vez el 22 de febrero de 1894 por daño y registra además las siguientes entradas: una por robo, y disparo de arma de fuego, una por tentativa de robo y disparo de arma de fuego y muchas otras por antecedentes.

Sufrió cuatro condenas de cuatro años y medio, 9 años, dos años y medio y un año y tres meses.

Pablo Ortega—

Este individuo que es un habil conductor de automóvil, figura con los nombres de Gorgoni Ortega o Padrón Ortega (a) El Paisanito. Es español, nacido el 20 de julio de 1896, soltero, chauffeur. Vino al país el 3 de septiembre de 1923.

El cuatro de enero de 1918 la policía uruguaya solicitó sus antecedentes a la de ésta Capital. Luego nuestra policía lo detuvo dos veces por lesiones y una en indagación de hurto.

Ramón Díaz—

El acompañante de Tito, usa los nombres de Ramón Díaz o Llana. Es español nacido el 4 de enero de 1896. Vino al país en 1903. Su profesión fué hasta hace algunos años la de conductor de vehículos.

Registra en su prontuario una entrada por hurto, una por antecedentes y actualmente tenía la captura recomendada por aquel delito, desde el 11 de diciembre de 1923.

Justo Guadalupe—

Es otro de los autores del asalto. Es argentino, nacido el 15 de febrero de 18.2, soltero, fundidor.

Tiene las siguientes entradas: una por portar armas, cinco por hurto, una por atentado sin armas a la autoridad, una por atentado de armas a la autoridad y hurto, una por disparo de arma de fuego, una por asalto y robo, y 15 por antecedentes.

Sufrió tres condenas de 7 meses y medio, un año y medio y tres años.

Usa los nombres de José Campos o José Martínez o José Baiup y se le conoce por el apodo de Lunar.

Felipe Ruffi—

Este individuo a quien se busca empeñosamente por creerse que actuó como "campana" en el asalto de la calle Almirante Brown, figura con los nombres de Felipe Díaz o Ruffi (a) El mono de Quilmes.

Es argentino, nacido el 22 de octubre de 1890, soltero, albañil.

Tiene en su prontuario las siguientes entradas

Una por hurto, una por agresión y tentativa de robo, dos por robo, dos por hurto, una por tentativa de robo, una en indagación de homicidio y seis por contravenciones.

PROGENIE D'ITALIA

Adhiriéndose a nuestro aniversario patrio, esta simpática institución de la colectividad italiana activa la preparación de la fiesta patriótica que dedicará a las familias de los alumnos que concurren a sus escuelas gratuitas, y que como hemos informado, se realizará en el salón Augusteo el próximo sábado a las 15 horas.

Reproducimos el programa confeccionado:

Himno Nacional Argentino y Marcha Real Italiana, cantados por los alumnos de las escuelas sociales; palabras alusivas a la conmemoración, por la señorita Amelia Fachetti; Puccini, Tosca, "Visi d'arte", cantado por la señorita Celina Basueto; Durand, vals, en "mi" bemol, piano, por la señorita Yolanda Albano; Paderewski, Minuet, piano por la señorita Adolaide Monateri; Benjamín Godard, 2o. vals, op. 56, por la señorita Olga Bianchi, Otilio Lucarini, Emigranti Calabresco, poesía recitada por la señorita Roma Monachesi; Jesús Nazareno, coro; Adolphe Adan, Si j'etais Roi, piano a cuatro manos, por las alumnas Ana María Rocca y Valentina Loretti; Constancio C. Vigil, "La preghiera del Seminatore", del libro "El Erial" (traducido al italiano por Folco Testena), recitado por la señorita Yolanda Albano; Mascagni, Cavalleria Rusticana, coro "Alleluya", cantado por las alumnas del curso de canto con "a solo" de la alumna Italia Porta; Henri Wieniawski, Knirwal (2a. Mazourka), por el alumno Mario Perini; Boito, Mefistófele, "L'altra notte in fondo al mare" por la señorita Celia Amilcarelli; Rubén Darío, marcha triunfal, recitado por la señorita Haydée Pessina: La campana di San Giusto y Marcha de San Lorenzo, cantados por los alumnos de las escuelas oficiales.

Asociaciones de colectividades extranjeras

LA JOVEN ITALIA — SOCIEDAD DE SOCORROS MUTUOS

En la asamblea general ordinaria realizada el jueves útimo por esta sociedad de socorros mútuos, procedióse a la elección de la nueva Comisión Directiva para el corriente año, resultando elegidos por unanimidad los siguientes miembros:

Ignacio Fierro presidente; Genaro Bonavita, vicepresidente; Luis P. Colombo, tesorero; Santiago E. Soregaoli, secretario; José Cattaneo Sarruggia, prosecretario; vocales: Romeo Chinetti, Luis Guorrini, Angel Lavagna, Pavide Filippi, Manuel Scapusio, Rómulo Galli, Juan Garzoli, Juan Del Vecchio, Luis Panelli, José Scorcione, Martín A. Galli, Roberto M. Fierro; suplentes: Luis Andriani, Ambrosio Calcagno; Antonio Parodi, Juan Panelli; revisadores de cuentas: Emilio Colella, Luis Ansaldo, Manuel Rosal, Aquiles Carpintieri; juri de honor: Sr. Vicente Lammiratto, Dr. Agustín Solari; Sr. Luis Santereili y Dr. Francisco Faverio.

Considerado el estado financiero de la sociedad, el balance arroja un activo de $ 66.380.10 m|n. conta un pasivo de $ 31.387.15 m|n. desprendiéndose un capital líquido de $ 34.992.95 m|n. Teniendo presente el capital líquido que arrojó — el balance anterior de $ 32.276.55 m|n. favorece el actual en pesos 2.716.40 m|n. de beneficio líquido.

La ampliación del edificio social que importó la suma de pesos 15.957.86 m|n apesar de estar presupuestada en pesos 12.700.00 m|n. ha sido abonada íntegramente el costo total con sus propios recursos.

El concurso de texto escolares

REUNION DE LA COMISION TECNICA

La comisión de textos de Inspección técnica del Consejo Nacional de Educación, celebró ayer la décima reunión del año, con la presencia del presidente y vice del Consejo y del vocal Dr. Errea, siendo presidida por el inspector general don Mariano Arancibia y asistiendo los señores:

Departamento Nacional de Higiene

ESTUDIO DE LA ANQUILOSTOMIASIS

El Departamento Nacional de Higiene ha encomendado al doctor Izasa, la comisión de estudiar la importancia que reviste la anquilostomiasis, en el territorio de Formosa, como así de la tracoma, la lepra, enfermedades gastrointestinales y demás enfermedades propias de la región.

El doctor Izasa que ya partió para el territorio indicado, lleva elementos necesarios para combatir dichas plagas.

Además se ha enviado con el mismo objeto, a dos practicantes mayores al territorio de Misiones, quienes secundarán a la comisión allí destacada. De este modo se podrá intensificar su acción en Posadas y colonias y pueblos distantes.

Se recibió una nota de Chile

El Instituto de Higiene de Chile, remitió a este Departamento, una nota agradeciendo la donación hecha de cien dósis de vacunas y doscientas de sueros antipestosos. Añade en esa nota una manifestación que dice que careciendo aquel instituto de los médicos para elaborar los medicamentos requeridos para la asistencia de las enfermedades infecto-contagiosas, les sería muy grato proveerse en la Argentina, por lo que solicitan la remisión de una lista de precios.

Partirá para Europa un facultativo argentino

A bordo del Cap Polonio, el jueves próximo, partirá con destino a Europa, el doctor Alejandro Colecchia, quien lleva la misión de estudiar los reglamentos existentes en Francia e Italia, relativos a la inspección de la preparación y conservación de los artículos alimenticios. Además, visitará las principales clínicas europeas, de las que se dedican al tratamiento de las enfermedades de las vías digestivas.

En San Juan se instalará un dispensario para niños

El doctor Aráoz Alfaro, director del Departamento Nacional de Higiene, recibió ayer la visita del ministro de Hacienda de la provincia de San Juan, quien llegó en compañía del diputado nacional doctor Albarracín.

El ministro de San Juan solicitó la creación, en aquella provincia de un Dispensario y demás servicios de protección a la infancia, semejantes a los que se han instalado en Tucumán y Catamarca. Para ello, ofreció poner a disposición del Departamento, un local apropiado.

El doctor Aráoz Alfaro prometió instalar a la brevedad posible, el dispensario como así un laboratorio de Bacteriología, Química y Microscopia Clínica.

Instrucción Pública

LA CONFEDERACION NACIONAL DE MAESTROS RENOVARA SUS AUTORIDADES

El comité 1o. de la Confederación Nacional de Maestros realizará el jueves 22 del corriente, a las 16.30 horas, la asamblea anual de renovación de sus autoridades, en el local Aristóbulo del Valle 471.

UNIVERSIDAD POPULAR DE LA BOCA

Las clases prácticas de montaje y desmontaje de máquinas para cosecha se iniciarán la semana próxima en esta Universidad, bajo la dirección del ingeniero Marcelo Conti. Los interesados pueden pasar a inscribirse en la secretaría A. del Valle 471.

—El Centro de Estudiantes de la Universidad Popular de la Boca en asamblea efectuada el 14 del corriente, renovó las autoridades de su mesa directiva, la que quedó constituída en la siguiente forma:

Presidente, José María Salinas; vicepresidente, José Simonetti; secretario general, David Augusto Fernández; secretario de actas, Eduardo Premazzi; tesorero, Angel Garate; protesorero, Américo Vignoni.

Audiciones radiotelefónicas

PROGRAMA PARA HOY

Radio Cultura (Est. Palermo L O X)—

Frecuencia de onda, 800 kilociclos.

A las 21: Quince minutos de enseñanza práctica de radiotelegrafía a velocidades progresivas. Durante esta transmisión el señor Fernando Márquez leerá el "Libro abierto", cuento místico del cual es autor, del libro "Simientes de Nirvana", próximo a aparecer. Audición a cargo de la jazz-band "Pracánico", integrada por los Sres. F. Pracánico (piano), A. Schujer (violín), S. Gold (pistón), L. Feldman (saxofón) y Cauvilla Prim (batería). 1. Fresedo. La ratona (tango). 2. F. Canaro. Fakir (fox trot). 3. Goossens. Ella (vals). 4. Gardel Razzano. Mano a mano (tango). 5. F. Pracánico. Chispa (fox trot). 6. J. Bohr. Cascabelito (tango). 7. F. Pracánico. Sunset (fox trot). 8. E. Rietti. Gritando (fox trot). 9. F. Pracánico. Sombras (tango). 10. A. Avilés. A lo lejos vals). 11. A. Barbi. A la sombra (tango). 12. D. Cauvilla Prim. Dawn (Aurora), (fox trot). 13. F. Pracánico. Perdóname Señor (tango). 14. A. Schujer. Mister Frank (fox trot). 15. E. Rietti. Chau... chita (tango). 16. J. Bohr. Columba (blue). 17. A. Avilés. Desolación (tango). 18. Brown-Bohr. Anoche en un taxi (fox trot). 19. R. Firpo. La vuelta al pago (tango). 20. D. Cauvilla Prim. Hispania (paso doble).

A las 22: Hora oficial.

PROGRAMA PARA MAÑANA

A las 12: Noticioso.

A las 12.15: Populin.

A las 13: Hora oficial. Boletín del Ministerio de Agricultura.

Radio Cultura (Est. Palermo L O X)—

Frecuencia de la onda, 800 kilociclos|s.

De las 13.30 a las 15: Bailables a cargo de la orquesta "Cipolla", con serrucho al señor J. Cardarella.

De las 14 a las 14.20: El Dr. Honorio S. Senet conversará sobre el tema "Ventanas y balcones floridos". 1. A. A. Cipolla. El alguacil (paso doble). 2. E. N. de la Cruz. Capullo de amor (vals). 3. A. Fernández. Capullo de amor (vals). 4. P. E. Lambertucci. El flechazo (tango). 5. E. Rietti. Shouting (shimmy). 6. A. A. Cipolla. ¡Salve! (tango). 7. A. Mingrone. Cal na ingrata (zamba). 8. A. Spátola. ¡Qué chiche! (tango). 9. Cardarella-Scarpini. Sultana (shimmy). 10. J. Di Clemente. Oscarcito (tango). 11. A. A. Cipolla. My lovo (shimmy). 12. A. B. Fernández. ¡Siga la danza! (tango). 13. J. Bohr. Camel (shimmy). 14. A. Mingrone. Para usted, mi nenita (shimmy). 15. A. A. Cipolla. La garçonne (tango). 16. Feliú. Andaluza de ley (paso doble).

A las 21: Quince minutos de enseñanza práctica de radiotelegrafía a velocidades progresivas. Audición a cargo de los siguientes ejecutantes: Srtas. Carmen Suárez (piano), Blanca Wiquel (soprano), Enriqueta Spotti (recitado), Sr. Carlos Canaveri (guitarra), Orquesta Radio Cultura. 1. Debussy. En bote (orquesta Radio Cultura). 2. Haydn. Andante con variaciones (piano). 3. Massenet. Adieux Manon (soprano). 3. Massenet. Adieux Manon (soprano). 4. Debussy. Andante (orquesta Radio Cultura). 5. Ricardo Gil. Judith (recitado). 6. Tárrega. Sonatina (guitarra). 7. Rubinstein. Serenata (orquesta Radio Cultura). 8. Gottschalk. La chispa (piano). 9 Puccini. Mi chiamano Mimí (Boheme), soprano. 10. Bianco Belmonte. Sembrando (recitado). 11. Tárrega. Cajita de música (guitarra). 12. Mendelssohn. Preludio y fuga en mi menor (piano). 13. Paisiello. Nel cor più non mi sento (soprano). 14. Chopin. Nocturno número 2 (orquesta Radio Cultura). 15. R. Arrieta. La preferida (recitado). 17. Vives. Doña Francisquita (escena de la Primavera), orquesta Radio Cultura. 18. Areas. Gran jota aragonesa (guitarra). 10. Grieg. Danza árabe. Los números de la Srta. Wiquel, discípula del profesor Luis Benvenuto, serán acompañados por el maestro E. Melgar.

A las 22: Hora oficial.

Compañías Francesas de Navegación

LUTETIA .... 27 de Mayo
MASSILIA .... 24 de Junio
LUTETIA .... 12 de Agosto

Reconquista 433 — Buenos Aires

De las Provincias y Territorios

BUENOS AIRES

De La Plata

(DE NUESTRA SUCURSAL)

La nota deportiva del año, en la provincia

Organizada por el Automóvil Club La Plata se correrá el 1.º de junio la gran carrera de 430 kilómetros

La carrera es libre para todo corredor inscripto

Los competidores deberán dar doce vueltas al siguiente circuito: calle 44 hasta camino de Abasto, Melchor Romero, La Granja, Hernández, camino parimentado La Plata-Avellaneda, camino Touring Club, calle 44

LA PRUEBA HA DESPERTADO EXTRAORDINARIO ENTUSIASMO — REGLAMENTO — JURADOS — PREMIOS

El Automóvil Club La Plata, activa los preparativos de la carrera de automóviles de fuerza libre que bajo la denominación del Tercer Circuito La Plata, se verificará el día primero del mes de junio del año 1924.

La carrera se desarrollará en el Circuito siguiente: calle 44, hasta camino de Abasto, de este a Melchor Romero, La Granja, Hernández; camino pavimentado de Avellaneda a La Plata, camino del Touring Club, calle 44.

La carrera comprenderá las doce vueltas del Circuito, teniendo un recorrido total de 430 kilómetros.

La carrera será libre para todo corredor que se inscriba de acuerdo con las bases establecidas en el presente Reglamento, y siempre que a juicio de la Comisión de la Carrera; él, su acompañante y el coche, se encuentren en condiciones de participar de la prueba sin entorpecer su regular desenvolvimiento.

La Comisión de Carreras, en el caso de que abrigue fundadas dudas con respecto a la capacidad del corredor o de las condiciones del coche, tendrá facultad para exigir una prueba de suficiencia con anterioridad al día de la prueba, y si esta fuera negativa, se devolverá al corredor inscripto la cuota correspondiente.

Dicha prueba consistirá, ya sea en revisación del coche o en recorrido de una parte o la totalidad del circuito, no pudiendo en este último caso dar un promedio inferior a setenta kilómetros por hora si se tratara de un coche de una cilidrada superior de tres litros y de sesenta kilómetros si el coche fuera de esta última categoría.

La inscripción—

La inscripción debe verificarse de acuerdo con las siguientes bases:

a) Suscribir y enviar la boleta respectiva, inscribiendo todos los datos que en ella se indican. Esta condición podrá llenarse igualmente en papel simple, siempre que no se omita dato alguno.

b) Los socios del Automóvil Club La Plata deberán acompañar la suma de doscientos pesos moneda nacional.

c) Los de instituciones similares [illegible] moneda.

d) Los corredores libres, abonarán cuatrocientos pesos moneda nacional.

e) Los fabricantes, representantes, agentes, vendedores, los empleados de casas de automóviles, los mecánicos y los chauffeurs, que corran con los coches de las casas en las que ellos ejercen sus actividades comerciales, deberán acompañar la suma de cuatrocientos pesos moneda nacional.

f) Los socios del Automóvil Club La Plata, que se encuentren en esta última situación pagarán trescientos pesos de la misma moneda.

g) Cumplir con estos requisitos antes del día 28 del mes de mayo a las 18 horas, ya sea en el local de la Junta Central de la Organización Deportiva de la Provincia de Buenos Aires, calle 55 número 771 o en el del Automóvil Club Argentino de la Capital Federal, calle Florida 640.

A fin de comprobar, en caso de duda, la afiliación a que se refiere la letra c del artículo anterior, los interesados deberán exhibir en el momento de inscribirse un certificado de las respectivas secretarías.

Automóviles inscriptos—

Es obligatorio llevar por lo menos dos asientos ocupados, sin que tenga ventaja alguna el que los lleve en número mayor.

Es permitido el cambio de conductor siempre que el reemplazante sea el acompañante regularmente inscripto. La infracción a esta regla importa colocar al coche fuera de carrera, vale decir, sin derecho a premio alguno al corredor y su acompañante.

Sólo será tenido por acompañante a aquel a quien se haya designado en la boleta de inscripción, y si lo hubiere cambiado, al reemplazante, siempre que el corredor haya hecho manifestación en el momento de partida o antes. El cambio de acompañante sin conocimeinto de las autoridades de la carrera, hará incurrir al corredor en la penalidad del artículo anterior.

Se permitirá cualquier clase de carrocería, siempre que se encuentre sólidamente fijada al chassis. Si el coche a juicio de la Comisión de la Carrera no presentara suficientes condiciones de seguridad podrá aquella hacer retirar al corredor, devolviéndole su cuota de inscripción.

La largada—

Los coches deberán presentarse en la Plaza San Martín a las nueve horas, en la parte de aquella que da frente a la Casa de Gobierno, de donde se dirigirán al lugar de largada.

La carrera—

Los coches deberán mantenerse en carrera y terminarla por sus propios medios. La intervención de cualquier persona en la movilidad o arreglo del coche que no sea el corredor o el acompañante importará el distanciamiento del mismo, cualquiera que sea el motivo que se invoque, salvo el caso de accidente. Se exceptúa también de ello el auxilio que se pueda prestar al corredor, alcanzándole a él o a su acompañante cualquiera de los elementos necesarios al coche para su movilidad, siempre que sean únicamente éstos los que lo apliquen, incorporen o agreguen al vehículo.

Los controles y de la forma de comprobar las infracciones al Reglamento—

Se designarán cinco controles fijos, compuestos de tres personas cada uno con las siguiente ubicación: Control No. 1, en la intersección de la calle 44 con el camino a Abasto. Control No. 2, en la vecindad del chalet del señor D'Elía. Control No. 3, en Melchor Romero. Control No. 4, en la Estación Hernández. Control No. 5, en la entrada al camino pavimentado.

Dichos controles anotarán el paso de cada coche en cada una de las doce vueltas, indicando la hora de pasada, y anotarán también toda infracción que presencien de parte de los corredores, todo lo cual pondrán en conocimiento de la Comisión de Carreras de inmediato a su terminación.

Se designarán igualmente controles volantes en motocicletas, compuestos de dos personas, las que recorrerán el circuito por secciones, y cuya misión será la de prestar auxilio en caso de accidente avisando al puesto médico más inmediato, comprobarán también las infracciones que se cometan, las que pondrán en conocimiento de la Comisión de la Carrera de inmediato a la terminación de la misma y enviarán por intermedio del jefe de controles, quien recorrerá el circuito en motocicleta un aviso escrito de las novedades que ocurran durante el desarrollo de la prueba.

En caso de que un corredor incurriera en faltas graves y reiteradas los controles, tnato los fijos como los volantes, lo pondrán de inmediato en conocimiento del control central por medio de una comunicación escrita, a los efectos de que si el Jurado lo creyere conveniente ordene de inmediato el retiro del infractor, quien perderá todo derecho sin que haya luagr a reclamo alguno. Dicha comunicación deberá estar firmada por los controles oficiales pudiendo hacerlo conjuntamente con estos las personas que hubieran presenciado las infracciones.

Las comunicaciones oficiales de los controles se estiman como suficiente prueba de la existencia de la infracción y autorizan a proceder en consecuencia.

De la clasificación—

La clasificación para cada uno de los premios se hará computando el tiempo empleado, según resulte de las anotaciones que de ellos hagan los cronometristas de la carrera.

Será considerado ganador de cada uno de los premios establecidos el corredor que de acuerdo con aquellas anotaciones resulte haber realizado el recorrido en menor tiempo.

A dichos efectos el tiempo correrá paar cada corredor desde la hora que en el sorteo se haya fijado para su partida, salvo el caso de fuerza mayor ajena en absoluto al corredor o al coche.

No será clasificado el corredor que termine la carrera pasadas las siete horas a contar del momento de su partida.

Los premios—

Se establecen los siguientes premios:

1o. Totalidad de recorrido.

aa) Al primero, 4000 pesos moneda nacional, Plaqueta de oro donada por el señor gobernador de la provincia y Copa de Plata donada por el Jockey Club de la Provincia. Al acompañante medalla de oro donado por el Touring Club Argentino y 150 pesos moneda nacional. Al mecánico que ajustó el coche 300 pesos moneda nacional.

b) Al segundo 1.500 pesos moneda nacional y medalal de oro donada por el Ministerio de Obras Públicas. Al acompañante, medalla de oro donada por la Intendencia Municipal de La Plata. Al mecánico que ajustó el coche 150 pesos moneda nacional.

c) Al tercero, 500 pesos moneda nacional, y medalal de oro donada por el Ministerio de Gobierno. Al acompañante medalal de oro donada por la H. Cámara de Senadores.

d) Al cuarto diez argentinos, donados por el señor C. M. Lombardo.

2o. a) Al recordman de la primera vuelta, medalal de oro donada por la H. Cámara de Diputados.

b) Al recordman de la última vuelta, medalal de oro donada por el Ministerio de Hacienda.

c) Al recordman de la vuelta termine o no la carrera, Copa de Plata donada por el Automóvil Club Argentino.

3o. Al que llegue mejor colocado con coche hasta tres litros de cilindrada $ 1000 m|n., si un coche de tres litros de cilidrada se clasificase primero o segundo en la clasificación general, se le adjudicarán solamente estos premios, reservándose el premio especial de la categoría para aquel otro coche de tres litros que mejor se clasifique.

4o. Premio Emilio Pitzer. Al corredor que establezca la mejor regularidad en el recorrido total de la prueba y cuya media de velocidad haya sido superior a 75 kilómetros por hora.

5o. Premio Columbia, donado por la Compañía Nacional de Seguros Columbia. Al corredor que se clasifique mejor, entre los que habiendo recorrido más de la mitad del circuito, se vea obligado a abandonar la prueba. La clasificación se hará por el término medio de recorrido por hora, y siempre que sea superior a 75 kilómetros. En caso de que esta condición no se cumpla el premio se considerará desierto.

6o. Medalla de oro donada por el Círculo Automovilista Argentino para el socio de dicha institución que mejor se clasifique.

7o. Diploma a todo corredor que termine la carrera dentro de las condiciones estipuladas, con mención expresa del recorrido hecho y tiempo empleado. Los premios especiales serán acompañados igualmente de su diploma correspondiente.

8o. La C. D. se reserva el derecho de modificar hasta cinco días antes de la carrera la adjudicación de los premios en objetos; pero no los premios en efectivo.

Disposiciones complementarias—

Se establece como mínimun el número de quince coches para que la carrera tenga lugar.

Jurado de honor—

Gobernador de la provincia señor José Luis Cantilo; vicegobernador, doctor Pedro Solanet; ministro de Gobierno, doctor José O. Casás; ministro de Hacienda, doctor Salvador M. Viale; ministro de Obras Públicas, doctor A. Rodríguez Jáureguy; presidente de la Cámara de Diputados, señor Modestino Pizarro; Intendente Municipal, señor Gregorio Silva; presidente de la Junta Central de la Organización Deportiva, doctor Arturo Condomí Alcorta; presidente del Touring Club Argentino, doctor Arturo P. Paz; presidente del Automóvil Club Argentino, señor Agustín Motto; presidente del Buenos Aires Automóvil Club, doctor Tomás Salas (hijo); presidente del Círculo Automovilista Argentino, señor Arturo Buxton; presidente del Club de Gimnasia y Esgrima del Rosario, señor Eduardo Marquardt presidented el Club Atlético Estudiantes de La Plata, doctor Julio Urdaniz, presidente del Moto Club La Plata, señor Rolf, Tetamanti y Prsidente del Club de Gimnasia y Esgrima de La Plata, doctor Horacio A. Casco; presidente del Jockey Club de la Provincia, doctor Manuel Gnecco.

Comisión de la carrera—

Doctor Eugenio Elías Alsina, doctor Rodolfo O. Grela, doctor Juan Pellitti, doctor Diego Arguello, señor Emilio Peredo, señor Carlos A. Isla.

Jueces de largada y llegada—

Señor Agustín Motto, doctor Tomás Salas (hijo), señor Arturo Duxton, y doctor Eugenio Elías Alsina.

Controles volantes en motocicleta—

Proporcionados por el Moto Club Argentino: Pedro Meyer, Luis Hermann, Pedro Vacario, Raniero Cielolo, Alberto Ladieu, Safir Adoc, Vicente Guardabassi y Plácido B. Figini.

Controles fijos—

Constituídos por comisiones formadas por socios del Círculo Automovilista Argentino y del Automóvil Club de La Plata.

Cronometristas—

Dos ad esignar por el Automóvil Club Argentino y el señor Anselmo Viacaba por el Automóvil Club La Plata.

Jefes de controles—

En automóvil, señores Pedro Malgor y C. M. Lombardo. En motocicleta, señor César A. Guzzetti.

Comisión de recepción—

Doctor Carlos A. Jannarena, doctor Francisco A. Romay, señor Tomás Diego Bernard, doctor Diego Arguello y odctor José Serra Ronón.

NOTA: En la Comisión de la Carrera faltan los nombres de los delegados del Poder Ejecutivo y de la Intendencia Municipal.

EDICION DE UNA PELICULA SOBRE RIQUEZA FORESTAL

LA PLATA,, mayo 20. — El P. E. ha dictado una resolución por el Ministerio de Obras Públicas concediendo autorización a la Sociedad.Forestal Argentina para filmar parajes del Paseo del Bosque de esta ciudad, escuelas agrícolas de Patagones, de fruticultura de Dolores, práctica de industrias rurales "Nicanor Ezeiza" y viveros oficiales de Cazón y Baradero.

Por la misma resolución se autoriza a Dirección de Agricultura y Ganadería para que una vez editada la película, y siempre que la Sociedad la ceda temporariamente, la exhiba en las conferencias que de el personal a sus órdenes en la campaña, como un medio de objetivar la enseñanza.

TERRENOS PARA LOS DEPOSITOS Y TALLERES Y NUEVOS RAMALES DEL F. C. PROVINCIAL A MERIDIANO Vo.

LA PLATA, mayo 20. — El Poder Ejecutivo por el Ministerio de Oras Públicas ha dictado las siguientes resoluciones con motivo de la expropiación de tierras para los depósitos y talleres y nuevos ramales del F. C. Provincial.

Se ha aprobado la gestión de la Oficina de Expropiaciones en la adquisición de nueve y medio lotes de terrenos ubicados en el cuartel 1o. de la sección C. de Hornos, con una extensión total de 3.800 metros cuadrados. Esta compra importa la suma de 9.060 pesos, que se mandan depositar a la orden del vendedor, señor Ezequiel Ruiz. Los terrenos se destinarán a los nuevos talleres y depósitos del ferrocarril.

—En concepto de indemnización por las mejoras existentes en el campo donado por el señor rturo Seguí para la estación y vías del ramal de esta capital a Avellaneda, en el paraje Nueva Villa Elisa, se manda depositar a la orden de dicoh señor y del Ministro de Obras Públicas la suma de pesos 10.628 moneda nacional.

—Se ha aprobado la pericia realizada por los señores Tomás Diego Bernard e inspector general de la Ex Dirección General de Puentes y Caminos, don Donato Gerardi, designados peritos tasadores en el juicio seguido al fisco por la S. A. Cooperativa de Hacendados con motivo de la expropiación de terrenos en el cuadro 3o. del partido de Quilmes, y se reconoce de legítimo abono la suma de pesos 18.409.55 moneda nacional, no haciendo lugar a la liquidación de intereses solicitado.

—Se ha depositado en el Banco de la Provincia la cantiqad de 240 pesos m.n., a la orden conjunta del Ministro de Obras Públicas y de la señora Máxima San Martín de Goarnaluses, en concepto de pago que se le acuerda en carácter de indemnización como usuaria de un terreno expropiado paratalleres y depósitos generales del F. C. Provincial, cuyo propietario no ha sido posible individualizar.

EXPROPIACION DE TIERRAS PARA LOS TALLERES DEL F. C. PROVINCIAL

LA PLATA, mayo 20. — El Poder Ejecutivo ha dictado una resolución por el Ministerio de Obras Públicas, mandando expropiar, con destino a los talleres y depósitos del F. C. Provincial a Meridiano Vo. una fracción de terreno formada por los lotes 58, 59 y 60 de la manzana B. de la sección C de Hornos, compuesto de una superficie total de mil doscientos metros cuadrados. El precio se ha fijado en ochocientos cuarenta pesos o sea a razón de setenta centavos el metro cuadrado que es lo abonado por los terrenos linderos.

Por la misma resolución se manda depositar el importe de la adquisición de la mencionada tierra, en el Banco de la Provincia a la orden de su propietario don Urbano Roque.

DIRECCION GENERAL DE HIGIENE

LA PLATA, mayo. 20. — El juez del crimen del departamento de la capital, doctor Chaneton, ha confirmado la multa que la Dirección General de Higiene impuso al señor Juan P. Genta, establecido con caballeriza en Lomas de Zamora, por mantenerla en malas condiciones de higiene.. ,

—Ha sido autorizada, previa inspección, la apertura defnnitiva de las farmacias establecidas en General Sarmiento y La Plata, por los farmacéuticos Angela Matilde Lázaro y Carlos Berri respectivamente. También han sido aceptados los contratos de regencia formulados por el farmacéutico dos Edelmiro C. Silvestre y la Sociedad de Socorros Mutuos en Mercedes: farmacéuticos don Juan R. Montes de Oca y don Juan M. Morello en San Fernando y farmacéutico don Pedro Coria y don M. García en Tres Lomas.

—Se ha girado la subvención por el mes de abril a los hospitales de Carmen de Areco, Bragado, Morón, Cañuelas, San Fernando y Las Conchas; por el mes de mayo al de Guaminí y por mayo y junio al de General Alvear.

La Dirección ha autorizado el funcionamiento del Sanatorio Quirúrgico que el doctor Héctor U. Fernández ha establecido en Trenyue Lauquen, calle San Martín número 88.

CONSTRUCCION DE UN PUENTE SOBRE EL RIO ARRECIFES

LA PLATA, mayo 20. — El Poder Ejecutivo ha dictado una resolución por el Ministerio de Obras Públicas, autorizando a la dirección de puentes a caminos, para que llame a licitación pública, la ejecución de las obras de construcción de un puente sobre el río Arrecifes, en el camino de capitán Sarmiento a San Pedro. Las obras del mencionado puente que deberán tener 30 metros de luz, se han presupuestado por los técnicos del Ministerio, en la suma de 80.300.19 pesos moneda nacional.

Teatro Argentino

La actuación de la compañía rusa

LA PLATA, mayo 20. — La compañía Rusa de Duvan Torzoff que se proponía dar, tan sólo, cinco funciones, continuará actuando en el Argentino en vista del éxito obtenido hasta ahora.

En el programa del espectáculo, se han introducido grandes cambios que lo hacen mucho más atrayente, si cabe, que en las primeras funciones.

Para la función de esta noche, se ha preparado uno en el que figurarán los más escogidos números del repertorio.

La Dirección de la compañía en el deseo de poner el espectáculo al alcance de todas las clases sociales, ha resuelto rebajar el precio de las localidades a la mitad.

Universitarias

FACULTAD DE CIENCIAS JURIDICAS Y SOCIALES

Cursos de seminario

Damos a continuación los cursos de investigación que se reunirán durante esta semana, indicando la hora y profesor que los dictará.

Pre-Seminario.—

Derecho civil, doctor Enrique Rivarola, viernes a las 8.30 horas; Historia de derecho argentino, doctor Jorge Cabral Texo, martes, a las 9 y 40 horas; Historia constitucional, doctor José A. Leiva, viernes, a las 9.40 horas; Derecho público provincial y municipal, doctor Carlos Sánchez Viamonte, primer tema: El poder judicial, como guardián de la Constitución, martes a las 18 horas; segundo tema: El habeas corpus, jueves a las 18 horas.

Seminario.—

Derecho penal, doctor L. Thot, sábado, a las 16 horas; Legislación obrera, doctor A. M. Unsain, sábado, a las 15 horas; Derecho Internacional público, doctor César Díaz Cisneros, jueves, a las 9 horas; Economía política, doctor J. Ruiz Moreno, viernes, a las 11 horas; Derecho marítimo, doctor E. William, sábado, a las 9.40 horas; olítica económica, doctor Alfredo L. Palacios, lunes y jueves, a las 10.50 horas.

Adaptación profesional.—

El doctor David Lascano, iniciará su curso de procedimientos civiles, el viernes, a las 9.40 horas. La inscripción para el mismo continúa abierta en la secretaría de la facultad.

Laboratorio de Psico-Fisiología—

El decano de la facultad, doctor Alfredo L. Palacios, continuará dictando este curso cuyo tema general es: "El trabajo de las mujeres y los niños en las fábricas', los lunes, a las 10.30 horas, y viernes, a las 9.40 horas.

Conferencias de extensión universitaria. — "La ley No. 11.289".—

El próximo 27 del actual, el doctor Augusto Bunge, dará una conferencia en la Facultad de Derecho, desarrollando el tema: "La ley 11.289".

FACULTAD DE AGRONOMIA

Centro de Estudiantes

Efectuadas, el viernes pasado, las elecciones complementarias, a efectos de constituir la comisión directiva de este centro, éste ha quedado completamente integrado por candidatos que pertenecían a las listas "Pro-Agronomía" e "Independientes", en la siguiente forma:

Presidente, Luis Angel Serra; vice, Diego J. Ibardia; tesorero, Ricardo Castalpoggi; secretario general, Horacio Chaporro; delegado suplente a la F. U. Alfredo Palau; delegados a la C. D., por 4o. año, Luis A. Santillán; por 3o. año, Felipe Lagrenave; por 1o. año, Benedicto Moreira Gómez.

Encontrándose vacantes los cargos de delegado a la F. U. y delegado por 2o. año, por no obtener la mayoría necesaria, el presidente electo, convocará al alumnado, a ese solo efecto.

ESCUELA SUPERIOR DE BELLAS ARTES

La conferencia de la señorita Lola Juliánez Islas

Hoy, a las 16.45 horas, en el salón de actos públicos del Colegio Nacional, la profesora de historia de la música de esta escuela, señorita Lola Juliánez Islas, dió su cuarta conferencia correspondiente al curso que dicta, la que versó sobre el siguiente tema: "Relación de la naturaleza con el hombre a través del arte". De la ópera "Iris" cantó Un canto al Sol, Bella tarde de Vebusy y trozos de la ópera "Oberol", de Weber.

La señorita María Esther López Merino, ayudante de cátedra ejecutó al piano: Murmullos de primavera, de Cristian Sinting; Diálogo de pájaros, de Cottschalk, y Claro de luna, de Beethoven.

Dicha conferencia fué transmitida radiotelefónicamente por la estación de la Universidad con una onda de 425 metros.

—Por resolución del señor presidente de la universidad doctor Benito A. Nazar Anchorena, se ha abierto la inscripción a los cursos preparatorios de violín, viola, violoncella, pintura y escultura, hasta el 31 del corriente, y hasta completar el número de diez alumnos en cada curso.

El arancel a regir será el fijado por el consejo superior,en 10 del corriente, de $ 120 m|n. anuales, pagaderos en cuatro cuotas y en las épocas siguientes: la primera hasta el 21 de mayo; la segunda, hasta el 15 de julio; la tercera, hasta el 5 de septiembre y la cuarta, hasta el 20 de octubre

Tribunales

Demanda rechazada

LA PLATA, 20 de mayo. — El juez doctor Szelagowsky por la secretaría a cargo del señor Sancet se dictó sentencia en el juicio seguido por Verde Francisco contra Bueno Francisco sobre cumplimiento de contrato; rechazando por improcedente la demanda instaurada por el autor con el demandado por cumplimiento de contrato.

Junta de acreedores

En el juicio de quiebra de don Víctor Jannort que tramita por el juzgado del doctor Casco interinamente a cargo del Dr. Szelagomsky, secretaría del Dr. Manuel S. Nieto se celebró la junta de acreedores; aprobándose el informe del contador y regulándose el honorario en la suma de trescientos pesos moneda nacional; designándose síndico a don Francisco Capaveno.

Mensura

Por el mismo juzgado, secretaría del doctor Ballina Benítez en el juicio Pourtale de Haranger Elena y otros sobre mensura; se rechazó en todas sus partes la demanda entablada por el Fiscal de Estado; pidiendo la nulidad de la mensura practicada por el agrimensor don Alcides ocha y aprobando en consecuencia la mensura practicada por el referido agrimensor por no haber inconveniente para ello.

Noticias deportivas de La Plata

ACTIVIDADES DEPORTIVAS DE ESTUDIANTES Y GIMNASIA Y ESGRIMA DE LA PLATA

Sus encuentros del 25

LA PLATA, 20. — El domingo próximo se medirán en la palestra de 1 y 57 de esta ciudad en un match internacional amistoso entre Estudiantes que milita en las filas de la Asociación Amateurs y Lito de la vecina orilla perteneciente a la Federación Uruguaya de Football.

Será a juzgar por las performances que ambos han realizado en los matchs que les ha tocado intervenir un match bravísimo e interesante en el que dará oportunidad a la enorme cantidad de público que concurrirá a presenciar este football. Lito ha demostrado ser uno de los cuadros más fuertes de la Asociación que pertenece ocupando en la actualidad en la tabla una buena colocación ocurriendo igual cosa con los locales que el domingo frente a San Isidro hizo un gran partido, perdiendo por el mínimo score después de haber permanecido por más tiempo en la ofensiva.

Por todas estas consideraciones es esperado entre el público amante del deporte con suma ansiedad, pues es la primera vez que se miden estas dos potentes escuadras que han de luchar con todo tesón por la conquista de la victoria.

—El 28 parten de esta ciudad los estudiantiles para disputar un match amistoso contra Colón de Santa Fé, especialmente invitados por las autoridades de aquella prestigiosa entidad. El sólo anuncio de este match ha de despertar intenso entusiasmo entre los partidarios innumerables con que cuenta la simpática institución de Santa Fé.

Colón ha conquistado contra aguerridos cuadros, buenos triunfos que han repercutido por todos los ámbitos de la República y es hoy considerado como el equipo más homogéneo que se conoce. Ha vencido a Nacional de Montevideo y a Independiente en buena forma, y otros cuadros que se le han enfrentado.

Estudiantes irá a la lucha dispuesto a ofrecer seria resistencia al empuje avasallador de la combinadora línea ligera, que poseen los santafecinos. Estudiantes presentará su cuadro habitual.

—Gimnasia y Esgrima como anunciáramos días pasados, el 23 parte de esta ciudad para disputar en amistosa lucha varios encuentros en la provincia de Santiago del Estero. Los platenses han sido muy especialmente invitados, habiendo despertado al sólo anuncio de la ida de los "mens sana", mucho entusiasmo entre los santiagueños quienes esperan ansiosos ver actuar a los de Gimnasia y Esgrima, cuadro que demostró ser uno de los más fuertes que milita en la Asociación Amateurs. Ello lo evidencia el segundo puesto que lleva en el campeonato permaneciendo hasta la fecha invicto.

Gimnasia y Esgrima será compuesto por los siguientes jugadores: Felipe Scarpone, Horacio Sancet Ignacio Bulla, Enrique Alustiza, Roberto Felices (capitán), Raúl Felices, Miguel Curell, José Iturreria, Roberto Bachi, Luis Rimazza, e Ismael Morgada. Acompañarán a éstos en calidad de delegados los siguientes señores: N. Montenegro, A. Erbitti, J. Rivarola.

El primer encuentro de los platenses será con un cuadro combinado que es el exponente genuino del football local.

Basket-ball

El domingo realizóse en una quinta de Tolosa un almuerzo criollo entre los numerosos simpatizantes y adherentes de la "Casa De María" con motivo de la iniciación de las actividades deportivas del año entrante. Concurrieron a dicho acto F. Carballo, F. de María, P. Bovina, R. Benguia, N. Baccaro, P. Barbieri, B. Rapallini, J. Rapallini, P. de María, H. Novara, A. Ferrero, J. Britos y muchos más. Hizo uso de la palabra el presidente, quien pronunció breves palabras, significando el motivo de esta pequeña fiesta. Improvisóse luego un dancing que duró hasta las primeras horas de la noche, transcurriendo este sencillo acto en un ambiente de camaradería y compañerismo.

El cuadro que defenderá los colores del club ha quedado compuesto así: Luis Velázquez, Manuel Dacal, Horacio Novara (capitán), Pedro Barbieri y A. Bianchi. Este equipo es muy probable que el domingo juegue su primer encuentro, habiendo hecho el desafío de práctica.

Es muy posible también que se forme un equipo de football compuesto por elementos jóvenes de la institución. La composición del mismo se hará previa una selección a realizarse el domingo a las 9 horas en el field de Ferrocarril Tolosano.

De Gral. Arenales

Policiales. — Maquinaria agrícola. — Viajeros

GENERAL ARENALES, mayo 2[illegible]. — Gracias al celo del comisario de policía del Partido señor Pardo Campos secundado éste por el oficial Vardana y el agente José Bautista, fueron detenidos en el vecino pueblo de Ascensión, por el agente Bautista, los autores del robo perpetrado en una casa de comercio de este pueblo el día jueves ppdo., siendo conducido a la comisaría local con el cuerpo del delito.

—Muy buena impresión ha causado entre los colonos y personas entendidas el resultado de la prueba de la máquina clasificadora de cereales del Ministerio de Agricultura, bajo la dirección del ingeniero agrónomo señor Francisco Fernández.

—Es esperado en ésta, el diputado señor Pedro Hegoburu.

De Cañuelas

Unión Cívica Radical. — Comité Presidente Yrigoyen. — Telegrama dirigido al Dr. Hipólito Yrigoyen. — Conceptos expresivos.

CAÑUELAS, mayo 20. — Se ha organizado con gran entusiasmo en esta localidad el comité de la Unión Cívica Radical, Presidente Yrigoyen, que ha quedado constituído así:

Presidente honorario, Dr. Hipólito Yrigoyen; presidente, Dr. Alfredo Guaita; vicepresidente 1o., Luis G. García; vicepresidente 2o., Juan Natal; vicepresidente 3o., Andrés Inyelli; secretario general, Héctor Eliseo Coppola; secretarios, Eugenio M. Bacigalupo, José I. Natal e Juan Guaita; tesorero, José de Elizalde; protesorero, Aníbal Natal; vocales, Dres. Víctor R. Alzugaray, Pedro M. Varela, Sres. Juan Jorge Natal, José Berogochea, Hildo Mogotegui, Emilio Vega, Enrique Favier, Demetrio Amarillo, Mirko Guaita, Luis Berrera, Adrián Calcagno, José Brebant, Alfredo Favier, Pablo Garavaglia, Juan Navarro, José María Fantino, Julio Ortiz, Roque Hando, Andrés Allegretti, Juan Jaureguiberry, Carlos Caffaro, Aníbal Fantino, Agustín Merlo, Pascual Garra, Raúl de Pascual, Pedro Galli, Fernando Noseda, Juan Galli, Agustín Oppizzi, Pedro Thomas y José Perazzo; convencionales: Dres. Víctor R.

Ministerio de Gobierno, Justicia y Culto

SANTA FE

Habiendo comunicado la H. Cámara de Diputados, que en su sesión preparatoria celebrada el 29 de marzo próximo pasado, se resolvió el rechazo del diploma del señor diputado electo por el Departamento Caseros, don José G. Bertotto.

El Gobernador de la Provincia, decreta:

Artículo 1o.—Convócase a los electores del Departamento Caseros a fin de que el día domingo quince de junio próximo, procedan a elegir un representante a la H. Cámara de Diputados, por el período que debe terminar el 31 de marzo de mil novecientos veintiocho.

Art. 2o. — El presente decreto será publicado en la forma determinada por el artículo 18, incio 3o., de la Ley Electoral en vigencia.

Art. 3o.—Comuníquese y dése al Registro Oficial.

Santa Fe, mayo 10 de 1924.

ALDAO.
Luis M. Urdaniz.

19|633 v. jn. 15

SOMBREROS de gran moda, negros, gris y marrón. No p'erden la forma ni el color. Enviamos al interior, libre de gastos. Pedidos y giros postales al fabricante.
JULIO C. ROSSI
CORRIENTES 2164
Buenos Aires
7.50

INSTITUTO BIOLOGICO ARGENTINO
LABORATORIOS EN:
FLORENCIO VARELA
(F. C. S.)
Unión Telefónica 40, Varela
Director Científico: Dr. S. DESSY
Bacteriólogo y Anátomo Patólogo
DIRECCION Y ADMINISTRACION
Av. de MAYO 1288
BUENOS AIRES
Unión Telefónica 3344, Rivadavia
Asesor Técnico
Prof. Dr. Alois Bachmann
Ing. Isidoro Jelicic
Químico Analítico
Ing. Lorenzo Banti
Químico Industrial
Suero - Reacción de Wassermann
para la Sífilis, Equinococo y la Tuberculosis
SUERO - REACCION TIFICA DE WIDAL
Director de la sección Biología vegetal
Profesor Dr. C. Spegazzini
Ingeniero Agrónomo
Consultor Científico
Profesor Dr. A. Lustig
Senador del Reino de Italia
Análisis de interés Médico e Industrial, Sueros y Vacunas Terapéuticas, Productos Opo y Organo terapicos, Tuberculina Humana y Bovina para aplicaciones Diagnósticas y Terapéuticas en el Hombre y en los animales, Estudio de las Epizootias
El mejor Desinfectante de usogeneral indispensable en todos los hogares.
ANTIBACTER

Verba Paraguaya extra
Cabeza de Toro
ES LA MEJOR
Esmerada elaboración
En venta en todos los almacenes

CABEZA DE TORO
MARCA REG.

Cinzano
Vermouth

Santa Fe

(DE NUESTRA AGENCIA)

CASA DE GOBIERNO

Asistencia del gobernador

SANTA FE, mayo 20. — Temprano concurrió a su despacho oficial el gobernador don Ricardo Aldao. Con el ministro Antille resolvió algunos asuntos de orden administrativo y luego recibió la visita de numerosas personas.

Conferenció con el jefe de policía y algunos altos funcionarios. Pasadas las 12 horas se retiró a su domicilio.

Por los ministerios

Poco movimiento hubo en ellos, debido a la ausencia de sus titulares.

Diversos asuntos esperan resolución, las que se darán una vez que regresen los ministros, que aún permanecen en Rosario.

Jefatura política

A las 7.30 horas asistió el jefe a su despacho. Con su secretario, señor Barrios, despachó expedientes de trámite y recibió algunas visitas. Pasadas las 12 horas, se retiró a su domicilio.

REORGANIZACION DE UN CLUB—POLITICA — ESCOLARES

LANDETA SCHIFFNER, mayo 20. — El domingo 11 del corriente, reuniéronse en el domicilio del señor Carlos Moretto, un núcleo de caballeros con el fin de cambiar ideas para reorganizar el extinguido "Schiffner Football Club".

Como resultado de esta reunión llegóse a nombrar una Comisión provisoria para que entienda en los trabajos relativos al resurgimiento de esa institución, habiéndose recibido la misma con pruebas manifestas de entusiasmo, dado el prestigio de sus componentes.

Fué así elegida.

Presidente, Justo Amavet; vicepresidente, Carlos Moretto; secretario, José M. Pavón; prosecretario, Gerónimo Cámara; tesorero, Juan Lombardero; protesorero, Francisco Masafiotti; vocales: doctor Juan J. Piccinali, Juan B. Chiarlo, Anselmo Moretto, Domingo Mogiano, Antonio Gonella.

A moción del doctor Piccinali se recaudaron en el acto la suma de 500 pesos como donación de los presentes para subvenir a los primeros e indispensables gastos.

—Por tratarse de un pueblo de ideas genuinamente radicales, subsiste aun el entusiasmo de la toma de posesión de las nuevas autoridades de la Provincia. Este entusiasmo es natural por cuanto este distrito marcó siempre en todos los comicios el triunfo radical dando ejemplo conjuntamente con "El Trébol", a los demás que componen el departamento San Martín.

—Nunca, la escuela fiscal que dirige el profesor normal Sr. Pavón, tuvo una asistencia tan extraordinaria como la existente en la actualidad. Aun no terminaron las faenas agrícolas de siembra y concurren más de 80 niños diariamente a la escuela. Se espera pues, que terminadas aquéllas, la referida escuela No. 280, tendrá más de 120 niños.

Sería una necesidad que el H. Concejo tratara de aumentar el personal de la misma, pues el director solo, resulta insuficiente para tantos niños.

A pesar de que parecía un hecho la construcción del edificio escolar, nada se sabe aun sobre el comienzo de las obras. Aquí también las autoridades deben de una vez resolver y cubrir esta necesidad, ya que el pueblo tiene donado el terreno, ladrillos y cuenta con una suscripción de 2.000 pesos.

Sr. Alejandro Aldao

JEFE DE POLICIA DE LA CAPITAL

SANTA FE, mayo 20. — El actual jefe de policía de la capital, don Alejandro Aldao, encierra toda una vida de brillante actuación en las filas de la Unión Cívica Radical.

Desde la primera hora ofrendó todos sus afanes y todos sus afectos a la causa popular, y por ella sufrió las amarguras del destierro y todos los vejámenes con que fueron tratados esos esforzados luchadores, que sin más visión que el porvenir de la patria, dieron por ella desde el puesto de peligro, todo lo que humanamente podían dar, tranquilidad, fortuna y vidas.

Entre esos grandes servidores del radicalismo, se revela con caracteres propios y bien definidos, la personalidad de don Alejandro Aldao.

Nació el 27 de julio de 1874.

Cuando la Unión Cívica Radical llamó en la hora revolucionaria a jugarse por ella en aras de las reivindicaciones extremas, encontró pidiendo un puesto de peligro para sí, al alférez D. Alejandro Aldao. Allí combatió desde las filas del pueblo y virtió sangre generosa en holocausto a la patria.

Sr. Alejandro Aldao, jefe de Policía de la capital

Supo de los infortunios del destierro y marchó a tierra extranjera, juntamente con el brioso periodista Ovidio Molina, también de radical memoria.

En la primera revolución del 93, luchó contra el gobierno de Cafferata y en la segunda peleó como bravo contra la intervención Zapata, decretada a raíz de la misma revolución.

Fué prisionero del 9 de caballería.

En su destierro en Montevideo compartió las nostalgias de la patria ausente con los emigrados Cariés, C. Mendieta, Pereyra, Cullen, Rodríguez Galisteo, teniente Comas y Gerardo Valotta, regresando a Buenos Aires con la ley de ammistía, ingresando nuevamente a las filas del ejército como oficial del 2 de caballería, con el que hizo la campaña del 97 y fundando el pueblo de Las Lojas, en el territorio del Neuquen.

Se abre un paréntesis en su vida activa y reaparece nuevamente el año 1912 cuando la primera jornada del radicalismo triunfal en la provincia de Santa Fe.

Se le designa jefe de policía del departamento San Jerónimo, y luego fué reelecto nuevamente al término de su mandato.

En ese departamento es recuerda elogiosamente su actuación como jefe político, en el que ha dejado imborrables recuerdos de una acción honesta y laboriosa, puesta al servicio de su pueblo con patriotismo y con elevado concepto de su misión.

Su última actuación fué como jefe de policía de la gobernación del Chaco durante breve tiempo, pues a raíz de la reciente lucha electoral que dió el triunfo a la fórmula Aldao-Cepeda, se reintegró a las filas del pueblo y desde allí supo desarrollar su acción, logrando un hermoso triunfo en el departamento San Jerónimo.

El Gobernador Aldao, conocedor de las brillantes condiciones que adornan la definida personalidad del señor Alejandro Aldao, lo ha llevado a su lado a compartir las responsabilidades del gobierno y desde allí, mucho ha de dar a la provincia, pues cuando se unen a las condiciones de honestidad y honradez, conceptos sanos de patriotismo, todo se puede lograr y en esa esperanza el pueblo de Santa Fe reposa, seguro de que la policía está en manos de este probo ciudadano, ha de saber responder ampliamente a la confianza que el gobernador ha depositado en su digno jefe de policía.

Para la ciudad de Santa Fe, es toda una esperanza.

Dr. José M. Barrios

SECRETARIO DE LA JEFATURA

El doctor José M. Barrios, designado por el P. E. para ocupar la secretaría de la jefatura política de la Capital, es un joven abogado de nuestro foro, que en el breve tiempo de

Dr. José M. Barrios, secretario de la Jefatura

su actuación, ha demostrado poseer grandes condiciones como abogado, perfilándose en su breve paso por la jefatura, como un futuro buen funcionario.

Sus condiciones de inteligencia, laboriosidad reconocida y probidad, hacen esperar de él, que al secundar eficazmente al jefe de policía, desarrollará una acción que lo hará acreedor al aprecio de la superioridad y del pueblo.

CONSEJO DE EDUCACION

El consejo de Educación de la provincia ha adoptado las siguientes resoluciones:

—Aprobar el gasto de $ 10 realizado por la directora del a Escuela de Colonia Francés en el traslado de muebles y útiles.

—Aprobar el gasto de 6 pesos efectuado por la directora de la escuela López yPlanes, para el traslado de un piano.

—Aprobar la rendición de cuentas presentada por el secretario general justificando con documentos la inversión de $ 2.926.30 moneda nacional, en concepto de adquisición de plaquetas conmemorativas de la edificación escolar.

—Aprobar los trabajos de construcción del edificio escolar de Maggiolo, realizados hasta la fecha por el señor Luis Ménini los que según el cuarto certificado expedido por la Oficina Técnica de Arquitectura ascienden a la suma de $ 4.484.99. mandándose liquidar y pagar dicho importe.

—Autorizar a Economato para que adquiera un reloj-pared con destino a la escuela Presidente Beleno, de la capital, y proveyendo a dicho establecimiento de los demás útiles que solicita.

—Aprobar la rendición6 e cuentas formulada por el secretario general, justificando con documentos la inversión de $ 848.10|100, en concepto de gasto de oficina en el mes de enero.

—Acordar desde enero un aumento de doscientos pesos sobre el alquiler de trescientos que devenga actualmente la casa del señor Luis Balbiani, qu ocupa la escuelo No. 64 de Rosario.

—Autorizar a Economato la adquisición de un reloj-pared destinado a la escuela de Grutly.

—Aprobar la rendición de cuentas presentada por el inspector señor Justo Deheza, justificando la inversión de $ 302.05 en su último viaje.

—Autorizar a la directora de la escuela de Casalegno para que invierta la suma de $ 23 en la limpieza de un pozo de agua.

Licencias

Quinced ías a la señorita Matilde Matas, maestra de la escuela número 163 Elortondo, designando en su reemplazo al señor Rodolfo Carelli.

—Una prórroga de cuatro días a la señora Angela C. de Azcenánga, directora de la escuela No. 160 de San Urbano, nombrándose reemplazante a la señora Amelia V. de Cobelli.

—Diez días a la señora María A. O. de Hegny, bibliotecaria de la escuela No. 6 de la capital.

—Díaz días a la señorita Mercedes Geimetti, maestra del a escuela número 353 de San Agustín, designando en su reemplazo a la señorita María A. Romero.

TEATRO MUNICIPAL

La compañía Casamayor que ha actuado con mucho éxito en este coliseo, ha dado ayer su función de despedida, cosechando durante su breve permanencia en ésta muchos aplausos por su correcta presentación.

El miércoles de la corriente semana debutará la compañía Fábregas, que viene a ésta con muy buenos prestigios y elogios.

A deducir del elenco artístico de que se compone la compañía y del vasto repertorio será una excelente temporada, que se iniciará con la hermosa comedia de los hermanos Alvarez Quintero "Cristalina".

PUERTO

Hubo ayer escaso movimiento en el puerto de la capital, únicamente entraron y salieron los vapores de la empresa Sarsotti, que hacen la carrera entre esta y Paraná.

SOCIALES

Por el Club del Orden

Comentase favorablemente en esta sociedad, con motivo de la proximidad de las fiestas mayas, el propósito de ofrecer una reunión a las familias de los socios del Club del Orden.

De llevarse a cabo sería la nota distinguida entre las fiestas a realizarse en esta ciudad, por cuanto al club arriba citado, concurren las principales familias con que cuenta Santa Fe, y desde ya, se descuenta el éxito extraordinario, como los obtenidos por los ya celebrados bajo los auspicios ded icha institución y que en la actualidad sus concurrentes guardan la más grata impresión.

Almuerzo

La demostración ofrecida por un núcleo de amigos al doctor José Gervasoni, en la vecina Villa de Santo Tomé, celebrando su nombramiento para director general de Rentas de la provincia, tuvo todo el brillo de un acto político-social.

La demostración se vió muy concurrida, desarrollándose en un ambiente realmente animado, exteriorizándose elocuentemente el beneplácito con que han visto sus amigos, la confianza depositada por el P. E. en el doctor Gervasoni al ofrecerle tan delicado cargo.

Rodeaban al obsequiado los señores doctor Amadeo Ramírez y Gaspar Kaufmann, diputado Cayetano Ayala, José L. Garro, Luis Filiberti, doctor Gregorio Quiroz, Isaac Leguizamón, doctor Amadeo Repetto, J. Leonidas, Rudencio Leguizamón, P. Emilio Daneri, Miguel Amati, Luis Caprio, Santos E. Echagüe, Claudio Piedrabuena, Juan A. Sansó, Roque Repetto, Federico Fereyra (hijo), Raúl Sarubbi, Carlos E. Zeimbolt. Héctor Vallejos, Vicente Pinasco, Juan Gervasoni y otros.

La demostración que fué ofrecida por el doctor Quiroz y contestada por el obsequiado, que agradeciendo íntimamente la demostración en su honor, ponía en ella todos los caracteres de la más franca camaradería.

Viajeros

De Rosario el doctor Santiago Irigoyen.

—Para el mismo punto, los señores Emilio Lamas, doctor Roseo Benazola y Elpidio Castellanos.

—Para el Norte el doctor Melitón Rivera, y don Eduardo iVdela.

—De Buenos Aires, los señores José Aufrane y doctor Isaac Francioni.

Enfermos

Enferma la señorita Laura Loza Maldonado.

—Mejorada la señora Amanda Risso de Negueras.

—Sigue delicada la salud de doña Angela O. de Beleno.

—Guarda cama la señora Rosa P. de Salva.

—Es delicado el estado de salud del señor Julio Armstedt.

—Mejorada, la señorita Antuca Lassaga.

Fallecimientos

Falleció ayer el conocido vecino don Valentín Bernardo Saux, siendo el deceso hondamente lamentado en el seno de sus numerosas relaciones.

—Falleció a la avanzada edad de 79años en San Carlos Norte, el honorable vecino de ese punto don Santiago Chiaffredo, padre de una conocida familia de esta ciudad.

El cadáver será truído a esta ciudad, por el tren que llega de San Carlos Norte del a línea francesa, a las 14 horas, dándosele piadosa sepultura en el cementerio de esta ciudad, a las 16 horas.

—Después de padecer los procesos de una grave enfermedad falleció en el hospital Caridad, el señor Fildoro Núñez, subprefecto marítimo de esta ciudad.

El señor Núñez se halla próximo a jubilarse pues contaba con 30 años de servicios en la repartición, habiendo actuado en distintos puertos de la República.

Con los honores de ordenanza y por el ferrocarril Central Argentino, sus restos fueron trasladados a Zárate, provincia de Buenos Aires, lugar de residencia de su familia donde hoy serán inhumados.

¡ OH...!

¡Qué dolor de cabeza! qué vértigos, qué malestar nervioso y qué cólicos, tan violentos suelen sufrir algunas damas durante los trastornos fisiológicos mensuales. No hay para esos casos nada tan eficaz como la

CAFIASPIRINA

Alivia rápidamente los dolores. Calma los nervios. Levanta las fuerzas y regulariza la circulación de la sangre. Ideal también para los dolores de cabeza en general; los dolores de muelas y de oído; las neuralgias; el malestar causado por las trasnochadas, el excesivo trabajo mental o el abuso de las bebidas alcohólicas, etc. NUNCA AFECTA EL CORAZON.

Al comprar, fíjese en la «Cruz Bayer»

BAYER

CRONICA SOCIAL

El intenso sentimiento de pena que ha provocado en nuestra sociedad la trágica desaparición de la señorita Mercedes Larreta Anchorena, se ha evidenciado en forma expresiva en el acto del sepelio de sus restos, verificado esta mañana en el cementerio del Norte.

Antes de efectuarse la inhumación de sus restos, ofició se una misa de cuerpo presente en la basílica del Santísimo Sacramento y a ambas ceremonias asistió cuanto de más representativo tiene la sociedad porteña, para rendir el último homenaje a la extinta niña, poniéndose en dichos actos de manifiesto, el profundo dolor que su inesperada y tan temprana desaparición ha causado.

* * *

Constituyó una nota social muy lucida, la boda de la señorita Angélica Pons Lezica con el ingeniero José Angel Allaria, que fué consagrada ayer en la iglesia de San Miguel.

Apadrinaron la unión la señora Clara Amézaga de Allaria y el señor Narciso Pons.

Los novios y sus padrinos entraron al templo acompañados del siguiente cortejo:

Elisa Peña de Pons con Angel P. Allaria, Clara Allaria de Munilla Lacasa con Raul Munilla Lacasa, Luisa Pons Peña con Oscar Allaria Amézaga, Laura Pardo con Eduardo Pons Peña, Mercedes Allaria Amézaga con Carlos Pons Peña, Delia Josefina Poggio con Benigno Pons Peña, María Teresa Cruz Peña con Carlos Solari Amézaga, Ester Allaria Amézaga con Jorge Pons Peña, Graciela Villa con Carlos Alberto Burzaco y Susana Pons Peña con Jorge C. Poggio.

* * *

En memoria del señor Jorge M. Tornquist se oficiaron misas esta mañana en la iglesia de San Agustín.

* * *

El encargado de negocios del Brasil, señor Carlos Rostaing Lisboa ofreció anoche una comida en honor del señor Juan Edo y su señora Virginia Zeggers, despidiéndolos con motivo de su próximo viaje a Europa.

* * *

La boda de la señorita Angela Lastra Villafañe con el señor Juan Andrés Del Piano será bendecida mañana a las 21, en casa de la familia de la novia.

Apadrinarán la unión la señora Aurelia García de Del Piano y el señor Enrique Lastra.

Acompañará a los novios un cortejo formado por las siguientes parejas:

María Villafañe de Lastra con Andrés Del Piano, Margarita Castilla de Lastra con Eduardo Lastra Villafañe, Susana Lastra con Jorge Isaac Del Piano, María Elena Cáceres con Carlos Del Piano, María Amalia Fraga con Eduardo Del Piano, Graciela Villa con Gregorio Villafañe y Martha Vilal con Félix Lastra.

Actuarán como testigos en el matrimonio civil, que se efectuará hoy por parte de la novia, los señores Antonio M. Araujo y Eduardo Lastra Villafañe, y por el contrayente, los señores Jorge Isaac Del Piano y Carlos Del Piano.

* * *

En la capilla del colegio de Santa Rosa, las Religiosas Misioneras del Sagrado Corazón de Jesús harán oficiar una misa mañana en memoria de la señora Ernestina Madero de Domínguez y del doctor Ernesto Madero.

* * *

Asistió numerosa y caracterizada concurrencia a las misas oficiadas esta mañana en la basílica de San Francisco por el alma de la señora Elena Larroque de Roffo.

* * *

Con motivo del próximo viajo a Europa del señor José B. Maceira, un núcleo de amigos le ofrecerá una comida en el salón comedor del París Hotel.

Las invitaciones han firmadas por los señores:

Ernesto Mignaquy, Antonio Polledo, Ricardo Mignaquy, Pedro Lorenzo Moss, Manuel Beresiartu, Celestino Lagorio, coronel Mateo Ruiz Díaz, José María Moss, Emilio Moss, Casimiro Miéres, Pedro G. Moss, Ponciano Baliña, Ricardo Baliña, Dalmiro Luciani, Aniceto Parra, Antonio Ramos, Juan D. Beaudean, José Servente, Esteban Costa y Luis Pomés.

* * *

En el Rosario será bendecido mañana el enlace de la señorita Sara Schmilovitz con el señor José Becker.

* * *

Pasado mañana a las 18.30 será bendecido en la basílica de Nuestra Señora de la Merced el enlace de la señorita María Teresa Rooué con el doctor José M. Pizarro, ceremonia de la que serán padrinos la señora Juana Crespo de Pizarro y el doctor Miguel Estévez.

Formarán el cortejo nupcial las siguientes parejas:

La novia con Carlos M. Roqué Alsina; el novia con Juana C. de Pizarro; Astremia A. de Esteves con Miguel Esteves, Clementina del V. de Carmona con Néstor Pizarro, Carlota G. de Pizarro con Néstor Pizarro (hijo), Mari lau Roqué Alsina con Raúl Castillo, Estela Pizarro con Carlos Pizarro, Custolia Pizarro con Miguel Arrambide, María Isabel Llobet con Emilio Pizarro, María E. Posse con Daniel Moyano Escalera, Elena P. del S. de Regot con José Regot.

Serán testigos del acto civil los señores Raúl Castillo y Enrique López Bancalari, por parte de la novia, y los señores Modestino Pizarro y Miguel Arrambide, por la del novio.

* * *

De San Justo:

En la mayor intimidad fué consagrada ayer en la casa de la novia la boda de la señorita Emma Tassara Rivarola con el señor Amadeo Emilio Tamborini, siendo padrinos de la ceremonia la señorita María Magdalena Tamborini y el señor R. Tassara Rivarola.

La nueva pareja se ausentará para el Paraguay.

* * *

La boda de la señorita Mercedes Franco Casal con el señor José Gavaldá será bendecida el 24 del corriente.

* * *

Celebrando el aniversario patrio, la comisión directiva del Club Belgrano ofrecerá el 24 del corriente un baile a las familias de sus socios.

* * *

Con motivo de ausentarse el 27 del corriente para Europa, la señorita Paulina Gowland Buttner recibió ayer a sus numerosas amistades que concurrieron a saludarla, ocasionando ello una brillante reunión social.

Acompañaban a la señorita de Gowland Buttner a agasajar a las visitas, las señoras Ema Gowland Buttner de Naón, Virginia Acosta de Gowland y María Carlota Peralta Alvear de Gowland.

Concurrieron, entre otras, las señoras:

Sara Gowland de Lacroze, Isabel Ayarragaray de Larrea, Amalia Reyes Oribe de Lacroze Gowland, Ana Acosta de Ocantos, Luisa Muler de Noettinger, Sofía Alvarez Reynolds de Fernández Guerrico, Dolores Riglos de Achával, Estela Cabral Hunter de Ayarragaray, Adolfina Buttner de Barreneehea, Angélica Grondona de Gowland, Dolores Garrido de Lanús, Adelia Buttner de Stegmann, Estela Barreneehea de Bustamante, Adelaida Collet de Gowland, María Dodero de Benigni, Isabel Ezcurra de Leguineche, Ernestina Gazón de Caranza, María Sundblad Roseti de Olivares, Dora B. de Dodero, Celia Lynch de Pérez Quesada, Celia Gowland de Chaves, Julia del Carril de Viale, Isabel Rodríguez Marcenal de Naún, Rosario Grondona de Peralta Ramos, Ana Zalabardo de Schliepper, Estela Grondona Gowland de Acosta, Ana Elena Chaves de Grondona, Fanny Gowland de López, Ana Rosa Schliepper de Martínez Guerrero, María Luisa Zapiola de Llambí, Elena Grondona de Quirno, Celina Martínez de Hoz de Lanús, Elisa Terrero de Barreneehea, Sara Grondona Gowland de Degreef, Lía Tedín Uriburu de Obarrio, María Luisa Neettinger, Celia, Susana y Adela Chaves Gowland, Mercedes y María Luisa Cossio, Lola Achával Riglos, Elena Quirno Grondona, Benigna Lanús, Estela Acosta Grondona, Magdalena Bustamante y Hortensia Sundblad Roseti, Josefa de Ezcurra, Remedios Acosta, María Ester Llambí, Felisa e Isabel Naón, Ana Ocantos Acosta, Julia Sáenz Rozas, Etelvina y Julia Elena Schliepper, Alicia y María Ester Viale.

* * *

Se anuncia el compromiso matrimonial de la señorita Paula Adela García Videla con el señor Horacio L. Lütscher.

* * *

Regresaron ayer de Chile, la esposa del embajador de dicho país, señora Elena Rosa de Tocornal y su hija Luz.

* * *

En los salones de la legación de Cuba no se efectuará hoy la recepción con que habitualmente se celebra el aniversario de la independencia de dicho país.

* * *

Con motivo de festejar una fecha íntima, el señor Oscar Frías Bosch y señora Constanza Escriña Bunge, ofrecerán hoy una recepción a un núcleo de amistades.

* * *

En la iglesia de San Miguel Arcángel se oficiarán misas mañana, por el alma de la señorita Angela G. Menéndez.

* * *

Han regresado de Río de Janeiro, los señores Enrique R. Fox y Aristeo Salgueiro, quienes durante su breve estadía en dicha ciudad han sido objeto de numerosas demostraciones de simpatías.

* * *

Se halla enfermo el ministro de Venezuela, señor Pedro S. Domenech.

* * *

Mañana a las 11 horas, en la iglesia de San Ignacio se oficiará un funeral por el joven Raúl F. Ojám Gache, cuya prematura desaparición fué tan lamentada.

* * *

Un núcleo de amigos del ingeniero Pedro Vignau le ofrecerá esta noche un banquete, despidiéndolo de la vida de soltero.

* * *

Se ha formalizado el compromiso matrimonial de la señorita Josefina Spraggon con el doctor Adolfo Orma (hijo).

* * *

Se ha concertado el enlace de la señorita Elida Grigera con el señor Eduardo Parellada.

* * *

Anoche el señor José Dragonett solicitó la mano de la señorita Amanda Paso para su hijo Ricardo, habiéndose celebrado el acontecimiento con una interesante fiesta.

La boda se realizará a fines del mes de octubre próximo.

* * *

Se ha concertado el enlace de la señorita Ana María Nogueira con el señor Alfredo Pita.

En la basílica del S. Sacramento se oficiará pasado mañana un funeral a las 10.30, en sufragio del alma del señor Jorge Cruz

* * *

En memoria del doctor Ernesto Ocantos, se rezarán misas mañana en la basílica del S. S. Sacramento.

* * *

En el templo de Nuestra Señora de las Victorias, se rezarán misas mañana de 7 a 10 en memoria de la señora Juana Marcenaro de Amadeo.

* * *

Se anuncia el formalizado compromiso matrimonial de la señorita Dora Méndez Cabral con el señor Jorge W. Paunero.

* * *

La señorita María Chapar Tella y el señor Luis González Guerrico han sido muy felicitados por sus numerosas relaciones, con motivo de haber formalizado su compromiso matrimonial

* * *

Se ha formalizado el compromiso matrimonial de la señorita Dora Súnico con el señor Armando Castañeda Lynch.

* * *

La señorita Francisca Guerrero ha sido muy felicitada por sus numerosas amistades con motivo de su formalizado compromiso con el señor Antonio Pascual.

Gran
Peletería Lublin

Recomendamos las pieles de esta acreditada casa para la próxima temporada.

Surtido completo y variado en tapados, capas, últimos modelos.

En exhibición y como

Oferta única

y reclame vendo una regia salida de Martas Siberias de Rusia en $ 15.000 única en Buenos Aires.

Exclusividad de modelos

Exposición y venta:

CARLOS PELLEGRINI 255

U. T. 3794. Rivadavia 37

GRATIS MEDICOS OCULISTAS GRATIS
Sistema "SUVA"

SI QUIERE Vd. CONSERVAR SU VISTA, compre sus anteojos en el INSTITUTO OPTICO OCULISTICO "SUVA", que es primero y único en Buenos Aires que ofrece a Vd. el examen de su vista y receta GRATIS, prescripta legalmente por Médicos Oculistas en consultorios particulares. — Consultas de mañana y tarde. — Precio con derecho al examen médico y recetas GRATIS.
LENTES DE CAREY E IMITACION

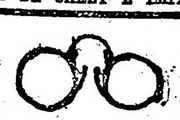

Lentes Carey, resorte de oro 14 k. $ 20
Lentes Carey, resorte acero „ 16
Lentes imitación Carey, resorte acero, a $ 6 y „ 8

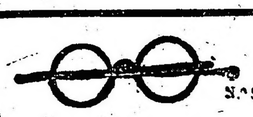

ANTEOJOS DE CAREY E IMITACION PATILLAS RECTAS Y CURVAS
Anteojos Carey, redondo $ 23
Anteojos Carey, ovalado „ 20
Anteojos imitación „ 11

NOTA: GARANTIZAMOS que todos los artículos que ofrecemos son de la mejor fabricación y calidad. — Además, TODAS las recetas son preparadas con cristales de primera calidad y BUJES DE SEGURIDAD PATENTADOS, para evitar accidentes.

SUVA EXCLUSIVIDAD DEL INSTITUTO OPTICO OCULISTICO SUVA

Nuestra casa cierra los sábados a las 12.30

350 FLORIDA 350
No confundir el número

Los pedidos del interior se despachan en el día

DOS PRODUCTOS EXCEPCIONALES

CHAMPAGNE — Mumm

AGUA — Villavicencio

REIMS — CORDON ROUGE - CORDON VERT GOUT AMERICAIN Y CARTE BLANCHE

MENDOZA — ES DEL PAIS Y ES LA MEJOR

Explotadora de las termas Villavicencio (S. A.)

SARMIENTO 458 - Buenos Aires - U. T. Av. 6905 „ „ 4606

CHINATO GARDA
es el mejor

Novios !..

Queréis que vuestra casita esté amueblada con elegancia?

¿Qué los precios de vuestros muebles resulten económicos?

En nuestros salones de venta encontraréis lo mejor y el más variado surtido.

A. TORRE & Cía.

CASA DE CONFIANZA

CANGALLO 760 - 776

Teatros y Cinematógrafos

Hoy se despide Sainati

Dará fin con la función de esta noche en la Opera, la temporada de guignol en italiano, que ha venido desarrollando entre nosotros, la compañía de Alfredo Sainati.

Sin embargo, y contra lo que se pudiera suponer, la función de despedida, será toda placidera. No se hará guignol en ella. Se hará una comedia "brillante" en 4 actos, original de G. Gallatti y que lleva por título "Il ratto delle Sabine".

El reparto se ha hecho así:
Tromboni, Capocómico, Comm. Alfredo Sainati, Prof. Zucconi, Carlo Cigoli; Dott. Comastri, Guido Riva; Emilio, Carlo Vittorio Duse; Carlo Bevilacqua, Gentile Miotti; Il Bidello, Adriano Zino; Federica, Giovannina Cigoli; Marianna, Jole Castaldi; Paolina, Amelia Berretta, y Rosa, Pacini María.

Sainati el beneficiado de ayer que conquistó buenos aplausos de parte del público

El género que cultiva este celebrado actor, parece haber perdido aquí mucho de esa predilección, que por él solía sentir nuestro público hace unos años. Ahora parecería éste más dispuesto a inclinar su veleidosa preferencia, por el actor frívolo y vistoso de la revista bataclanesca en mengua de ese otro que llega a alcanzar su mejor éxito, cuando ha conseguido convertir al espectador en un saco de nervios crispados y con el corazón bregando por salirse por la boca.

Ensayos en la Comedia

La compañía del concurrido teatro de la calle Pellegrini, ha empezado a ensayar un sainete de Paradas y Giménez, titulado "La del molino", que será puesto en escena, tan pronto como sea necesario, ya que por ahora no parece muy propicio el cartel, dar paso a obra alguna debido al éxito que se consigue, noche a noche, con "Las vírgenes eternas", y "La piscina de Buda".

La empresa Rey ha recibido directamente de Madrid, enviada por sus autores, una revista de gran espectáculo, que será estrenada aquí antes que en España, y que titulan "Las mil y dos noches".

Para dicha obra, piensa la dirección artística, hacer un derroche de decorados y sastrería como es muy posible que no se haya visto nunca en el escenario de la Comedia, a pesar de tener ya fama, la suntuosidad en sus espectáculos.

Hoy en el Odeón

En homenaje a la memoria de don Marcelino Menéndez y Pelayo y a la vez a beneficio del fondo pro-becas para estudiantes, se realizará esta noche en el Odeón una velada extraordinaria para lo que se ha preparado este programa:

1o. Apertura del acto y presentación del conferenciante, doctor don Avelino Gutiérrez; 2o. Conferencia "Menéndez y Pelayo y los estudios literarios", a cargo del profesor de la Universidad de Madrid, doctor D. Agustín Millares Carlo; 3o. Representación, por la compañía de doña Camila Quiroga, de la comedia en tres actos, original de Armando Moock, titulada "El castigo de amar".

El estreno próximo

La afortunada compañía del Maipo ha aceptado y puesto en ensayo una pieza cómica en 3 actos, titulada "La empresaria del Colón" original de Ferlini y Malfatti, binomio creador de obras nacionales, que, por las que lleva rendidas, puede confiarse en las que rinda aún.

El viernes estrena Arata

Hasta el jueves próximo — inclusive la "vermouth" de este día — figurará en el cartel del Liceo la aplaudida pieza "Los genoveses somos así", que de manera tan lucida ha defendido la temporada de Arata. De tal forma el viernes tendremos otra novedad en el nombrado teatro. Se llevará a escena la comedia en 3 actos "Se remata un marido", original de Ricardo Hicken, obra en la que tiene cifradas muchas esperanzas de buen éxito la gente del Liceo.

TALLER DE GRABADOS
SELLOS DE GOMA
— DE —
ALEJ. N. BARÉS
U.T. 3728 Av.
BUENOS AIRES
686-BmÉ. MITRE-686

HABIENDO EXTRAVIADO LA LIbreta No. 53332 de Caja de Ahorros del Banco Municipal de Préstamos, se ruega su devolución al mismo.

19.044 L. mayo 28.

En el Nacional

Como felizmente la afonía que ha venido impidiendo a la aplaudida actriz Olinda Bozán, hacer pleno uso de sus medios vocales, tiende a desaparecer, pronto el público del Nacional ha de poderla volver a aplaudir con la sincera simpatía de siempre.

Demás está decir que esta reaparición la realizará con la pieza de Osorio "Instituto Pompadour", que será repuesta con tal motivo, en cartel.

Se obsequiará al público del Casino

La empresa del Casino, siempre en disposición de brindar novedades agradables a su público, ha resuelto disponer se obsequie a las familias que asistan a las matinées de la concurrida sala con una hermosa oleografía de don Juan de Garay.

Se trata de artístico trabajo que reproduce el conocido cuadro del fundador de Buenos Aires, en las medidas de 0.56x0.76 y con marco.

Esta oleografía se entregará al retirarse las localidades destinadas a palcos.

La audición Napolitano

Con verdaderas ovaciones premió ayer el público al joven violinista Emilio A. Napolitano por su brillante desempeño en la ejecución de un selecto programa de concierto.

Y en verdad, que la numerosa concurrencia que hiciera acto de presencia en el salón "La Argentina" a este concierto de violín, tuvo razón sobrada para demostrar, de la manera en que lo hizo, su unánime complacencia, pues — lo repetimos — el joven Napolitano se comportó brillantemente.

Emilio A. Napolitano, el joven violinista que ayer en el salón La Argentina, fué ovacionado por su desempeño en la audición que ofreció.

No se trata de un violinista más. Se trata de un verdadero artista. Y cuando a tan temprana edad, se ha llegado a obtener un dominio así, absoluto, del instrumento, y una comprensión tan certera de los distintos maestros que se interpretan, es porque se poseen cualidades realmente de excepción. En el artista que nos ocupa, se ha unido la tradición musical de familia, el personal amor por el bello instrumento que se cultiva, y de ahí ha venido a revelársenos este notable ejecutante argentino que no ha de tardar en causar admiración general, lo que ya ha empezado a provocar en todos los que han tenido el placer de oirle.

Las tres partes de que se componía el programa que ofreciera ayer fueron ejecutadas entre los nutridos y largos aplausos que estallaban al final de cada trozo, pero que tuvieron su mayor intensidad luego de la ejecución de "El trino del diablo", "Sinfonía española (Galo), "Moto perpetuo" (Nuss), "Le Streghe" (Paganini) y alguna otra que no recordamos.

Ha sido por lo tanto, un hermoso triunfo el conquistado ayer por el estudioso violinista Napolitano. Acompañó al piano con su reconocida eficiencia, el maestro Prager.

"Los soñadores" se reprisó en el Marconi

El repertorio del Dr. Cuitiño es fecundo en buenas obras y en las que campea una emoción que se apodera fácilmente del espectador, y lo predispone al aplauso espontáneo, lo que no es poco decir. Y bien, como "Los soñadores" es obra ya conocida, no es este el momento de reseñar sus altos valores, sólo cabe hablar de la interpretación.

"Los soñadores" es una obra de conjunto, y el elenco de Angelina Pagano dió una impresión excelente de su capacidad interpretativa, todos y cada uno se esforzaron en destacar nitidamente sus papeles y a fe que lo consiguieron con creces, y no es que veamos las cosas "al través de un espejo muy brillante", no, es simplemente verlos desde el punto de vista de la justicia.

Y pasando al comento del trabajo de cada uno de los intérpretes, hay que mencionar en razón de verdad, a Angelina Pagano, la gran intérprete, que tan bien sabe poner de manifiesto las psicologías más opuestas y que con su interpretación de ayer nos dió una impresión acabada de sus poderosas dotes de artista. Supo llevar la intensidad dramática de su personaje hasta el punto que, en las escenas finales del segundo acto no podría decirse si su dolor era ficticio o natural.

Angelina Pagano se nos muestra en cada obra en una faz distinta, no es monocorde, muy al contrario, es multiforme, y, cuando esto puede decirse de una actriz es porque realmente es buena.

El "respetable" que llenaba la sala lo tributó una cariñosa ovación al final de cada acto, viéndose obligada a hablar al terminar el tercero.

Lucía Barausse, muy bien en su papel, lo mismo Obdulia Druzá, María Danesi puso de manifiesto una voz más sus condiciones de intérprete; bien la Castelli y mesurada la Monti.

Entre los del elemento masculino, en primer término Lliri, que puso emoción en su trabajo, y dió cabal impresión de lo que era el personaje a su cargo.

Danesi tuvo momentos realmente felices, especialmente en el tercer acto, como dijimos en otra ocasión, si prosigue en el estudio llegará a ser de un valor positivo en nuestra escena, entendiendo, claro está, por valor positivo, lo que está muy bien y lindo con lo excelente.

Ferrario, merece esta vez un franco aplauso, muy bien en Alomar, siendo la suya, en dos palabras, una muy buena interpretación.

Torres muy bien, se reivindicó de aquel francés que hizo en "La salvación".

Arrieta y Pelliciotta, muy bien.

Bulterini, ajustado como siempre, no desmintió sus antecedentes, estuvo ayer en uno de sus mejores momentos. Lazari, bien.

A pedido del público hubo de hacer uso de la palabra el doctor Cuitiño que se hallaba en un palco.

Miecio Horzowsky

Este reputado pianista polaco ofrecerá hoy en el Odeón por la tarde su cuarto concierto, para el cual ha confeccionado este interesante programa:

1o. Partita en sol, Bach, Preambulum, Allemande, Corrente, Sarabande, Tempo di Minuetto, Passepied, Gigue. 2o. Variaciones en do menor, Beethoven. 3o. Il Tarlo (en 4 partes), G. Fr. Malipiero; Tantris le fou, K. Szymanowski; Sonatina, M. Ravel, Modére, Mouvement de Menuet, Animé. 4o. Scherzo en si bemol menor, Op. 31; Nocturno en fa sostenido Op. 15 No. 2; Valse en la bemol, Op. 42, Chopin.

Compañía Filarmónica Argentina

Esta compañía constituída por aficionados que se propone hacer una serie de representaciones por el interior y luego en la capital es posible, el sábado iniciará sus actividades en el Empire - Theatre de Quilmes con "El encanto de mamá" de Francisco Bolla, el conocido traductor.

"El encanto de mamá", subirá a escena con este reparto:

Doña Pastorita, señorita Ada Noly; Lucy, señorita Marta Balzac; Juanita, señorita Lydia Ferraris; doña Milagros, señorita Lydia Ferraris; Ursula, señorita Cora Frattini; Jorge, señor Julio Meri; Tío Juán, señor Mario Santi; don Teodoro, señor Eduardo Richard; don Valeriano, señor Enrique Rossini; don Tranquilino, señor Carlos Hugo; Cerrajero, señor Miguel Petri.

Sociedad Argentina de Conciertos

Esta sociedad de música de cámara sinfónica, que dirige el maestro Mario Rosseger, ofrecerá mañana por la noche en el salón "La Argentina" la audición No. 27, con este programa:

Cuarteto op. 96, Dvorak A., para dos violines, viola y violoncello, Allegro man on troppo, Lento, Molto vivace, Finales (inee ma non troppo), señores Mario Rossegger, Luis Valle Rey, Bruno Bandini y Ramón Vilaclara. Album "Creature", Alalcona Domenico, a) Morto, b) Orfano, c) Fides. Girotondo dei Golosi, Castelnuovo Tedesco M.. La Fonte, Orefice Giacomo. L Partori, Pizzetti Ildebrando. E. tornata Primavera, Cimara Pietro. Canto: señor Carlos Rodríguez. Piano: M. señor Guido Capocci. Scène Andalouse, Turina. Joaquín, para viola, piano y cuarteto, I Crepuscule du Soir-Serenata; II A la Benétre. Solista: señor Bruno Bandini, piano y cuarteto: señores doctor Sigfrid Prager, Mario Rossegger, Luis Valle Rey, Rodrigo Miravet y Ramón Vilaclara. Quintcto op. 87, Mendelssohn, para dos violinca, dos violas y violoncello, Allegro Vivace, Andante Scherzando, Adagio e Lento, Allegro molto Vivace, señores: Mario Rossegger, Luis Valle Rey, Bruno Bandini, Rodrigo Miravet y Ramón Vilaclara.

Sarrasani

Mañana, martes, debutará en el circo Sarrasani la troupe norteamericana de acróbatas Ottawa, cuya presentación había sido reservada para integrar el programa del espectáculo en la séptima semana.

La troupe Ottawa estará constituída por notables artistas, que presentan su número acrobático en forma totalmente distinta a como acostumbran a hacerlo otros elementos de su misma cuerda.

El programa será reforzado, también desde mañana, por una pequeña pantomina cómica titulada "Las damas vienesas" en la que intervienen diversos artistas de la compañía y especialmente los cuadros de clowns y tonnys.

El próximo estreno de Casaux

Casaux, nuestro gran actor que con "Giácomo" ha obtenido no solo un buen éxito de arte sino también un excelente triunfo de interpretación, ha elegido ya la obra que ha de suceder en el cartel a la ya citada.

Trátase de una pieza cómica en tres actos de Alejandro Berrutti, titulada "El amigo Krauss" en la que Casaux tiene a su cargo un alemán, que como todos los que ha creado hasta ahora, será magistral.

Ya se han repartido los papeles y hoy mismo se pondrá en ensayo, de modo que quedará lista para cuando el cartel muestre los primeros síntomas de debilidad.

Mientras "Giácomo" la buena comedia de Discépolo y De Rosa que llega hoy a las 37 representaciones consecutivas, con el suficiente vigor de marcar otras tantas.

En el Avenida estrenan "Embrujamiento"

La compañía Borrás dará a conocer en su función de esta noche, el drama póstumo de José López Pinillos, titulado "embrujamiento", en el que se adelanta, Borrás hace una labor admirable.

El reparto de "Embrujamiento" es el que damos aquí:

Ana, Irene Barroso; Felisa, Carmen Fernández; Carmen, María de Albeniz; Juan Herrera, Enrique Borrás; Eugenio Herrera, José González Marín; Matías, Francisco Comes; Don Claudio, Fernando Salu: Bruno, Juan López de Carrión.

"La porota"

La gente de Carcavallo prosigue con su habitual entusiasmo los ensayos de la pieza en 2 actos "La porota", de José A. Saldías, la que ha de constituir el próximo estreno en el concurrido Nacional.

"La vuelta al mundo"

Los de Paniguzzi, están ensayando los cuadros de la revista titulada "La vuelta al mundo", de Paoli y Delfino, que si nada se opone, será estrenada el viernes 23, y en cuya eficacia tiene mucha confianza la empresa del Ideal.

Mientras llegue la fecha del estreno el cartel se defenderá con "Ideal revista" y "Los hombres de la ribera" que se repone hoy.

"En la cancha se ven los gallos"

Haciendo un poco de memoria se recordará que esta obra se anunció como estreno el verano pasado por la compañía Daglio-Boubier, y que el mismo día en que hubo de estrenarse fué retirada. Bueno, pues, esta obra que como también se recordará es original de Vicente Reta y H. Petrelli, figura en el primer turno de estreno en el repertorio de Paniguzzi, en el teatro Ideal, y probablemente se estrenará la semana próxima.

Entre tanto defendería el cartel "Ideal revista" que logró imponerse y "Los hombres de la ribera" de Gerardo Luis López que se reestrena hoy en segunda sección.

"LA EPOCA"

CINEMATOGRAFOS

GRAND SPLENDID THEATRE. — Santa Fe 1860. — Función tarde y noche: Hoy, grandioso éxito: Con la sonrisa en los labios, con programa musical sincronizado con el desarrollo del film; Con fortuna y sin pantalones, estreno; El expreso transcontinental, por Raph Lewis. (Por la noche secciones dobles).

PALACE THEATRE — Corrientes 757. —Hoy, tarde y noche, éxito de la gran cinta: Con la sonrisa en los labios, con especial adaptación musical sincronizada; Reportaje de perlas; La tragedia del Koroko, inspirada en la obra de Conan Doyle; El expreso transcontinental, película emocionante; Con fortuna y sin pantalones.

CRYSTAL PALACE — Corrientes 1550. —Hoy estreno: La esposa imprudente, La barquilla conyugal, Idolos de barro.

REAL CINE — Esmeralda 429. — Hoy: Casarse es resignarse, por Revier; sección cómica; Seres leales, por Carr; ¡Oh, Molly! por Mabel Normand.

EMPIRE THEATRE — Corrientes y Maipú. — El cine de moda. — Hoy, tarde y noche: éxito de la troupe Florelle-Randall en su nueva Revue miniature, con los grandes éxitos: Que Daile, Viens ¡Ma Gosse!, I Liek You, Pas si mal que ca. Film: Cachito, por el pequeño Coogan; y estreno: Oh, Molly!, por Mabel Normand y diez estrellas más.

CAPITOL THEATRE — Santa Fe 1845. Hoy, a las 17.50: La carreta. El espectáculo más emocionante de la cinematografía. Reproducción exacta, en su grandiosidad, de la conquista de la California por los pioners del año 48.

SAN MARTIN — Esmeralda 265. — Hoy, tarde y noche, estrenos: El capataz del obraje, por Lloyd Hughes y Bárbara Bedford; y la gran sección doble, a las 17 y 22: Koenigsmark, el film siempre interesante y de mayor éxito artístico.

SELECT — Suipacha 472. — — Hoy, tarde y noche: Las hijas de los demás, por Washburn; La voz de la sirena, por Dalton; ¡Oh, Molly!, de Mack Sennett, por Mabel Normand.

SELECT LAVALLE — Lavalle 921. — Hoy, estrenos: ¡Oh, Molly!, por Mabel Normand; La sensación de París; Cariño, por Louise laum; sección comica. Dos orquestas: Jazz-band y clásica.

GENERAL BELGRANO — Cabildo 2185. —Notable orquesta sinfónica. — Hoy, tarde y noche: El misterio del stud; Planes frustrados; gran estreno: Cachito, por el niño Jackie Coogan, y secciones cómicas.

ELECTRIC PALACE — Lavalle 836. — Hoy: Cariño, Debutando en sociedad, Casarse es resignarse.

TEATRO PRINCESA — Suipacha 460. — Hoy, en cine continuado desde las 11: estrenos: Déjenle respirar, cómica; Casarse es resignarse, dramática, por Dorothy Revier y Fairbanks; Manía de los macarrones, cómica, y el extraordinario film, producción de los "Grandes Directores Asociados", titulado: El corsario.

GAUMONT THEATRE — Rivadavia 1635. —Selecta orquesta dirigida por el eximio violinista R. Bolognini.—Notables estrenos: Hoy, tarde y noche: El secreto de la cumbre, La esposa del presidiario, La pista de los centauros, El capataz del obraje.

SOLEIL PALAIS. — Corrientes 3150— Hoy, grandioso programa de películas con estrenos notables.

Exito de Anita del Plata, estilista criolla; machistas y estrenos por Buonavoglia. La petit pieza: "Marido, mujer y amigo, 40 minutos de risa.

PETIT SPLENDID — Libertad 976. — Hoy, tarde y noche: El hombre de Virginia; La joya robada; y otras.

SELECT BUEN ORDEN — Bernardo de Irigoyen 1521. — Todas las tardes de 17 a 20: conciertos por las 2 orquestas típica criolla y American jazz-band. — Estrenos: La mano del pulpo, Una suegra, ¡Sigan la danza!, De tal palo, tal astilla; eraldina lo arregla todo.

CINE CATALUÑA—Corrientes 2046-52. —Hoy: Donde el Norte empieza, por Walter Mc rail y el perro policía Rin Rin Tin; El intrépido, por Gibson; El grillo en el hogar, y dos secciones cómicas.

CINE ELITE — Cabildo 3241. — Hoy: Lazo de amor, Inocencia, noche: beneficio.

THE AMERICAN PALACE — Córdoba y Callao. — Hoy, tarde y noche estrenos: El saqueo de Roma; mañana: La muerte cansada.

IMPERIAL CINE — Cangallo 771. — Hoy: Las luces de Londres, El príncipe Volatín, He aquí mi esposa.

MIGNON PALACE — Juramento 2433. —Hoy, tarde y noche estreno: El rescate de la felicidad. El parisino: ¡Me jugaría la vida!

ESLAVA — Suipacha 686. — U. T Libertad 0889. — Espectáculos altamente morales y especiales para familias.

CINE COLON DE FLORES — Nazca 126. — Diariamente estrenos. Variado y selecto programa cinematográfico.

CINE MODERNO — Hoy, tarde y noche: Variado programa, todos los días estrenos.

LA MEMORIA DE UNA GRAN TRAGICA

El último retrato de la genial actriz italiana que falleció hace poco en los Estados Unidos, sobre la terraza de un hotel de Merano, en el Alto Adigio. Al fondo las montañas del Tirol.

"Amanecer"

Este momento histórico del doctor Frugoni, sigue adelantando en sus ensayos por la compañía de Blanca Podestá, de manera que para el viernes próximo, día de su estreno, la gente del Smart, tendrá nueva ocasión de general lucimiento.

Cinematografía

Reaparece Ossi Oswalda en "Pasajero sin boleto"

"Pasajero sin boleto" el film que anuncia la "Mundial Film", es una deliciosa comedia grotesca, presentada con un lujo inacostumbrado en producciones de tal carácter.

Presenta la acción a dos millonarios yankes. Uno, el rey del petróleo, tiene particular aversión por la mujer, de las que huye como del fuego. El otro, rey de la moda, como vive de las vanidades de ellas, no puede menos que admirarlas.

Con el objeto de adquirir ciertas minas de petróleo, el rey de tan simpático combustible emprende un viaje, en momento que el rey de la moda toma a una nueva modelo, bella como no puede serlo más, y con el mismo demonio en el cuerpo.

Circunstancias especiales hacen que el rey del petróleo despache a sus oficinas un telegrama pidiendo el envío de un ingeniero, mientras el rey de la moda, desde otro punto, y a sus talleres, pidiendo el envío de una modelo, pero el diablo mete la pata, como vulgarmente se dice, y el mensajero cambia los cables.

El resultado es de imaginar, mientras el rey de la moda recibe a un ingeniero, el del petróleo se encuentra con que el tren se ha traído a una mujer encantadora, capaz de hacerle olvidar sus prejuicios sobre la más bella mitad del género humano. Pero el tren que la ha llevado ha conducido además a otro pasajero, y este sin boleto. Ese pasajero es el amor, porque ante la bella, joven y riente modelo, el rey del petróleo siente que su corazón arde como si de petróleo estuviera bañado, y alguien travieso hubiera acercado un fósforo.

Alrededor de estas incidencias se desarrolla la comedia que está matizada con escenas interesantes, de esas cuya hilaridad se contagia al más severo de los espectadores.

Ossi Oswalda está admirable en su papel de la modelo, y la presentación general del film es simplemente digna de elogios por su lujo y buen gusto.

"Pasajero sin boleto" será un nuevo éxito para la "Mundial Film".

"United Artists" continuará como hasta ahora

La rumorada reorganización de "United Artits" no se ha llevado a efecto. Las elecciones hechas recientemente en la Junta Directiva de la compañía resultaron en la permanencia de todo el personal. En cambio, hay fundados motivos para creer que, terminado su contrato con Pathé, Harold Lloyd entre a formar parte de la combinación Chaplin - Pickford - Fairbanks - Griffith. También se dice que las hermanas Talmadge seguirán el ejemplo de Lloyd.

Ocho estrellas de primera magnitud intervienen en "Hacia el abismo"

Basada en la novela "Nancy Adams Sowyer", de Charles Felton, la "Metro" ha hecho este film, bajo la dirección de Clarence G Badger, reuniendo un conjunto de artistas como pocas veces se ven en la pantalla. Blanche Sweet, Bárbara La Marr, Lon Chaney, John Bowers, Louise Fazenda, Elmo Lincoln, Hank Mann, Edward Connelly, June Elvidge, Victor Potel y Gale Henry, son ellos, es decir 11 nombres de artistas dramáticos y cómicos, conocidos por todos los aficionados.

Mezcla de drama y comedia, matizadas con admirables pinceladas del ambiente, el medio pueblero estadounidense, esta película, cuyo estreno anuncia la "Sociedad General" ha de constituir un gran éxito para su programa. Al indiscutible interés de su trama une el de sus interpretes, once artistas, de renombre y entre ellos algunos cómicos tan conocidos como H. Mann (Sisebuto), la hacienda, Gale Henry y Victor Potel. "Hacia el abismo" por ello, es dim destinado al éxito

La fusión de la Metro con la Goldwyn parece ser un hecho

Parecen confirmarse los rumores que corrían de la consolidación de dos de las más importantes compañías productoras y distribuidoras de los Estados Unidos. Mediante la adquisición de cierto número de acciones a la Goldwyn Pictures Corporation, la "Metro Pictures" absorbe a la primera.

Aunque se desconocen los detalles de la operación, por haberse sabido la noticia prematuramente, la esencia del nuevo arreglo representa la unión de ambas casas productoras, bajo el predominio de la Metro que es la que compra y con el gobierno de Marcus Loew, millonario productor y empresario cinematográfico.

Se ignora que efecto tenga esta operación en el contrato Goldwyn-Cosmopolitan y no se sabe si Hearst se adherirá a la nueva corporación o buscará otra compañía que distribuya sus cintas Cosmopolitan.

V. V.

GRANDES ALMACENES
TIENDA SAN JUAN

Los Almacenes mejor surtidos de Sud América

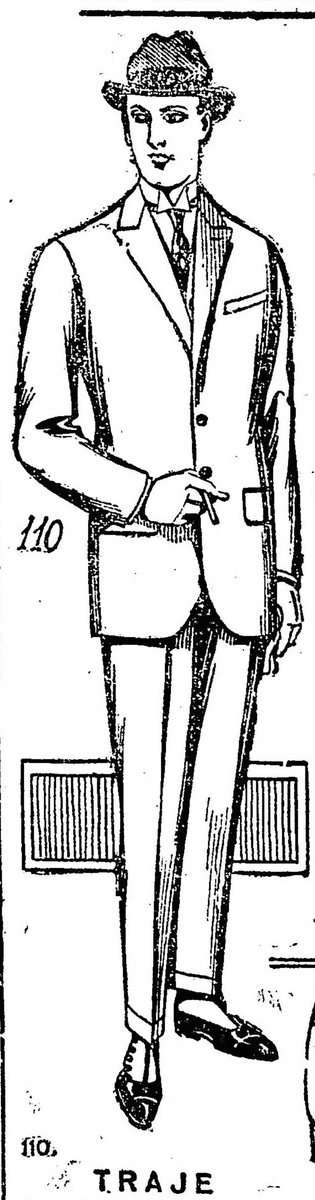

Venta especial de confecciones y
ARTICULOS PARA HOMBRE
con motivo de la ampliación y traslado de estos departamentos a sus nuevos y modernos salones de venta
Precios de inauguración

ALGUNAS OCASIONES

Camisetas de Jersey de lana, "Inglesas", con cartera, tipo encorpado, color gris, para hombres a . . . . . $ 9.80

Tricotas de lana tricot, con corbata y cuello, varios colores, de mucho abrigo, para hombres . $ 4.50

Camisas de tela "Alsacia" y pechera de zephir, con puños vueltos, clases y estilos varios con un cuello, para hombres . . . . . $ 5.20

Echarpes de pura seda, con guardas combinadas, varios colores, para hombres . . . . . $ 6.90

TRAJE
Completo, de gran modelo, esmeradamente confeccionado con casimires peinados de pura lana, a . . . . . $ 64.-

MAÑANA MIERCOLES 21
INAUGURACION
de nuestro
SALON PARA TÉ
a beneficio de las Salas Cunas del
Patronato de la Infancia

Zapato de becerro de color o negro, con ojicados, según dibujo o todo liso, sólido, plantillado suela gruesa y horma americana, o de potro charolado, liso, horma elegante, precio de inauguración . . . $ 16.50

Departamento de Calzado (1er piso)

GRANDES ALMACENES
TIENDA SAN JUAN
SIBRIAN HNOS (S. A.)
Alsina - Piedras y Victoria 840 Bs. As.

CARRERAS DE CABALLOS

Se comenta...

—Que Vicente Fernández está hecho ...era'' en contra de todo invie... Sierra Leona se escapó ha... ...ido a que Black Beauty durante la semana había comido muy...

—Que los hijos de Diamond Jubilée ... ganar todavía tres carreras ... día y que el viejo padrillo tu... representantes de la talla de ... y Old Diamond.

—Que los propietarios de Rienzi están ...galar el potrillo para que los in... echen el jockey que les pa... bien...

—Que los propietarios de Confidenta han quedado encantados con el en...eur Laborde, después de contar los muchos pesos que ganaron...

—Que el jockey Canal asegura que él habría ganado con Hereje.

—Que el entraineur Eduardo Elnen es capaz de realizar proezas con Luisillo y que no sería difícil ver dentro de ... plazo al hijo de Botafogo ac... en los clásicos.

—Que la competencia entre los diarios ... información de las carreras ... va en aumento y en lo sucesivo ... conocerán los resultados de toda ... que pase de 400 pesos al pri...

Parola anda bastante bien

El entraineur Olivieri piensa que no ha de tardar en ganar una carrera con esta hija de Saint Wolf cuyo estado es bastante favorable.

Parola, dirigida por J. Canal, esta mañana cubrió 1000 metros en 1'1'' ...

El ejercicio mejor de la mañana, puede decirse que ha sido el producido por Solitaria sobre 1800 metros.

La representante de la Petite Ecurie que está lista para intervenir en cualquier carrera, pasa por un momento excepcional y ha sido tan sobresaliente el ejercicio que ha producido esta mañana, que los repoters estaban ... optar por la reserva.

Solitaria dirigida por R. Pelletier, ... fácilmente a Mazepa, empleando 1'51'' en 1800 metros.

Radamanto reaparecerá el próximo sábado

El representante del stud Iceache la... un alto grado de preparación y en el handicap de velocidad del próximo sábado puede tener una figuración descollante.

Radamanto dirigido por B. Gómez, cubrió ayer de tarde 1000 metros, en ...'' sin haber sido mayormente exigido.

...Mío se trabaja con moderación

Como se recordará, este hijo de San... [illegible] ...preparaba a su ecurie, por haber ... llegada poco favorable. ... ha sido anotado para el próximo sábado sobre 1500 metros, y como ensayo para intervenir en esa ... ha sido sometido esta mañana a una corrida a la par de Dinazarda, empleando en recorrer la distancia 1'34'' 2|5.

Su ecurie ha quedado muy satisfecha con el resultado de este apronte.

Copiapó irá a los handicaps de fondo

Como el hijo de Saint Wolf no tiene ningún compromiso a cumplir hasta el mes de julio en los 1200 metros del clásico Maipú, se le lleva con toda moderación, lo que contribuye a que su estado sea de primer orden.

Dirigido por J. Riero, esta mañana hizo un ensayo de 700 metros en ...''.

Serio que luce un estado admirable, se desempeña bien en la corrida que se le da

Anda corriendo rumbo este hijo de Amsterdam y su caballeriza tentará de nuevo de hacerlo intervenir en las pruebas de larga distancia, en la seguridad de que esta vez ha de tener un desempeño de primer orden.

Copiapó, dirigido por el peón, cubrió 800 metros en 49''.

Madreselva se ejecutada a la par de Alhambra sobre 1500 metros

Esta potranca por Saint Emilion, que ha sido inscripta para el próximo sábado, fué ejercitada hoy sobre 1500 metros, por el jockey F. Arcuri, a la par de Alhambra con el peón.

Madreselva cubrió la distancia en 1'34'' 2|5, tiempo que está en relación con el de la mayoría que apronaron hoy.

Cigarrillos
Pour la Noblesse
20 · 30
40 y 60 cts.

Hipódromo Argentino

Inscripciones y asignación de pesos para la reunión del jueves 29 próximo. La declaración de forfaits de este programa vence mañana a las 18.30 horas.

Primera carrera — 1600 metros

Ouro Preto	58	Parola	51
Tin Tan	56	Cachupín	51
Malvaloca	55	Riña	51
Attaché	54	G. Colorada	50
Veneciano	54	El Obrero	50
Civil	54	La Invasión	49
Cervantes	54	Saeta	49
Sandokan	54	Mai Mai	49
Chápalo	53	Outrageuse	48
Eclat	53	Don Sancho	48
Locro	53	Orangine	48
Pórfido	53	Your Star	48
Ayengú	52	Desirée	48
Personero	52	Payanca	48
Redoblao	52	Zaragoza	46
Oca XII	52	Crin	46
Frisiano	52		

Segunda carrera — 1000 metros

Pluie d'Or	54	Cosquillosa	54
Zancadilla	54	Teórica	54
Onina	54	Fatídica	54
Gentille	54	Minuta	54
L. Hamilton	54	Tolita	54
La Licorne	54	La Cigarra	54
Fábula	54	Clavertita	54
Defensa	54	Geraldina	54
Kola	54	Dorada	54
La Foudre	54	Lyrique	54
Day Dream	54	Intentona	54
Corza	54	Silueta	54
Hebrea	54	Azucarada	54
Hermosa	54	Popea	54
Alfrida	54		

Tercera carrera — 1000 metros

Ayelo	54	Frangollo	54
Hechicero	54	Bel Amí	54
Paltoquet	54	Nikablar	54
Adamastor	54	Mentolito	54
Cachalote	54	Sonido	54
Bogey	54	Contrafuerte	54
Saladillo	54	Talón Blanco	54
Mihura	54	Lábaro	54
Ben Alí	54	Every	54

Cuarta carrera — 1700 metros

Solitaria	62	Marquise	46
Salinera	55	Meneguina	46
La Dicha	54	Alhambra	46
Supremacía	53	Tin Tan	45
Timba	53	Calabria	45
Reina	52	Merry Star	45
Espiga	51	Fandofla	45
Palomita	51	Oca XII	43
Brasileña	47	Charlatana	43
Enamorada	46	Saeta	43
Cháchara	46	Dinazarda	43
Malvaloca	46		

Quinta carrera — 1500 metros

Colosa	56	Gioconda	54
Manota	54	Adela	54
Anatema	54	La Cigarra	54
Ricura	54	Mentirosa	54

Sexta carrera — 1500 metros

Rienzi	54	Old Diamond	54
Punch	54	El Martillo	54
Long Chance	54	El Mudo	54
Sócrates	54		

Séptima carrera — 1600 metros

Ciervo	52	Redoblao	43
Mil Más	57	Bariloche	45
Pardón	53	Almirante	45
Nivel	53	Qué Peine!	45
Matorral	48	Cepillo	46
Roi de Trefle	46	El Regente	46
Ouro Preto	46		

Octava carrera — 2500 metros

Poderosa	58	Condena	51
Cartucho	56	La Dicha	50
[illegible]	56	Insurrecto	50
Copiapó	[illegible]	Narval	[illegible]
Hablilla	54	Nervo	48
Préstamo	53	Hablantín	43
Kalfuxir	53	Calcador	42
Apogeo	52	Barefoot	42
Integral	52	Dinazarda	40
Burguesa	51		

LA REUNION DEL SABADO PROXIMO

En el programa para la reunión del sábado 24 del actual, se han hecho las siguientes inscripciones:

Primera carrera, distancia 1800 metros: Outrageuse, Gorra Colorada, Mazepa, Don Sancho, Your Star, La Gazza, Aceituna, Erato, El Obrero, Desiree, Colunga, Enececú.

Segunda carrera, distancia 1500 metros: Gioconda, Alcaidía, Audacia, Flirting Lady, Fatídica, Alhama, Kissing, Panterita, Pasiega, Reforma, Madreselva, Noche de Mayo, Futileza, Azucarada, Alameta, Princess, Querida.

Tercera carrera, distancia 1500 metros: Hereje, Venablo, Fideo, Fatacho, Beau Sejour, Osborne, Bribón, Puritano, Saladillo, Serio, Hermético, Platero, El Sucesor, Chalmers, Albor, Lábaro, San Fernando, Papilion.

Cuarta carrera, distancia 1600 metros: Fandofla, Cháchara, Parola, Sharp Eyes, Malvaloca, Tía, Pandora, Pirincha, Orangine, Oca XII, Aceituna, Dinazarda, Saeta, Alhambra, Outrageuse.

Quinta carrera, distancia 1800 metros: Cartucho, Barbijo, Movedizo, Cabarí, La Dicha, Miseltoe, Solitaria, Sufra!, Tangage, No Griten, Ranquilcó, Felino, Qué Peine!, Taylor, Burguesa, Morrongo, Pashá, Decamps.

Sexta carrera, distancia 1100 metros: Pitusa, Brasileña, Galense, Radamanto, Muchojo, Carambola, Nivel, Nopalito, Pirincha, Destino, Michito, Mangazul, Cervantes, Damasco, Lanzafuego.

Séptima carrera, distancia 1700 metros: Murmullo, Espiga, Malvaloca, El Regente, No Griten, Chimere, Marquise, Ranquilcó, Qué Peine!, Attaché, Veneciano, Pórfido, Almirante.

Octava carrera, distancia 2500 metros: Barbijo, La Dicha, Insurrecto, Sufra!, Tin Tan, Civil, Poully, Copiapó, Morrongo, Poderosa, Narval, Burguesa, Apogto.

El match entre los dos caballos franceses Epinard y Sir Gallalad fué ganado por éste último

A PESAR DE LA DERROTA EPINARD CORRERA EN EE. UU. E INGLATERRA

Epinard se incorporó hoy a las filas de los ídolos caídos al ser derrotado por un pescuezo escaso por Sir Gallahad III, de propiedad del capitán Cohn, en el match que disputaron esta tarde en la distancia de 1300 metros. Epinard fué cotizado gran favorito, en proporción de 1 a 3, pero no demostró poseer condiciones para darle cinco kilos de ventaja a Sir Gallahad, que, además, se benefició cuerpos de ventaja, que Epinard descontó a los 800 metros. Entraron juntos en la recta y Epinard comenzó entonces a ganar terreno hasta llevar a su rival un cuerpo de ventaja cuando les faltaba cien yardas para cruzar la línea de llegada. De pronto O'Neil comenzó a emplear las espuelas y el látigo, obligando a su cabalgadura, que ya daba señales de cansancio, a reaccionar y colocarse

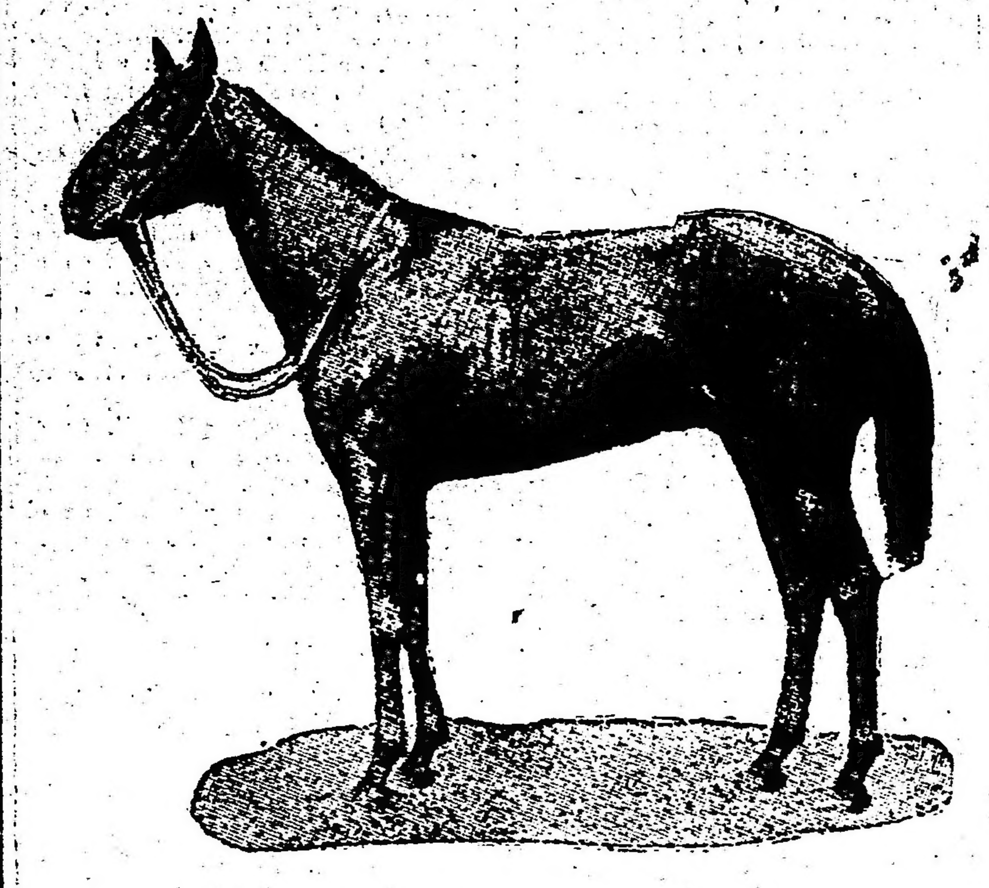

Sir Gallahad el vencedor de Epinard

por tener como Jockey a Frank O'Neil, primer látigo de las pistas francesas. El jockey de Epinard, Haynes, daba muestras de sentir los efectos de su reciente dolencia.

El resultado de la prueba es conceptuado como el triunfo de los métodos británicos de preparación sobre el sistema estadounidense. Ambos jockeys son estadounidenses.

M. Pierre Wertheimer, propietario de Epinard, indicó que la derrota sufrida por su caballo no habrá de afectar en nada los planes que tiene hechos para hacerlo correr en Inglaterra y Estados Unidos.

Los que presenciaron la carrera afirman que los caballos dieron de sí cuanto era exigible de ellos, pero que fueron los jockeys los que libraron la batalla. El match hizo congregar a 60.000 personas en el hipódromo de St. Cloud, concurso éste el más numeroso que haya habido en una reunión hípica en Francia, y cuyas simpatías se hallaban divididas claramente entre los sistemas de entrenamiento británico y estadounidense, respectivamente.

Las demás pruebas del programa despertaron escaso entusiasmo, pero el público prorrumpió en una ensordecedora gritería al aparecer en la pista Epinard, cuyo jockey, nervioso y pálido, y llevando en el rostro las huellas de su reciente dolencia, se preparaba a medir su habilidad con O'Neil, que durante veinte años ha sido el "as" de los jockeys.

Una vez frente a las cintas, la nerviosidad de Sir Gallahad III provocó las habituales dificultades, pero después de dos partidas falsas, picaron ambos perfectamente apareados. Sir Gallahad tomó la delantera con dos a un pescuezo escaso, ventaja con la que atravesó la línea de llegada. O'Neil había vencido a Haynes.

O'Neil ha sido el factor decisivo en el triunfo de su monta. Tomó a Haynes desprevenido. El tiempo empleado fué de 1'20'', que es algo lento, pero se justifica por el hecho de que Haynes no quería, al parecer, hacer el tren de la carrera.

Después de la prueba O'Neil expresó lo siguiente: "Este ha sido uno de los triunfos más fáciles que he alcanzado. En ningún momento me sentí apurado por la acción del adversario". Al preguntársele si apostaría a favor de Epinard en el caso de que éste fuese piloteado por él y Sir Gallahad por Haynes, O'Neil contestó: "Tendrán ustedes oportunidad de juzgar por sí mismos el mes próximo en Inglaterra".

M. Wertheimer expresó: "Me parece que he cometido un error; no creo que Epinard pueda dar once libras de ventaja a Sir Gallahad". Agregó que Epinard correrá en Ascot en el King's Stand Stakes y en la prueba para caballos de cualquier edad. En caso de que Epinard perdiera quedaría sin efecto el proyectado viaje a Estados Unidos.

El capitán Cohn, propietario de Sir Gallahad, observó: "El resultado habla por sí solo. Ya les había dicho que Sir Gallahad ganaría".

Presenció la carrera el cha de Persia, que preguntó: "¿Quién es el favorito?" Al contestársele que Epinard, ordenó a un ayudante: "Entonces, juegue cuarenta francos a Sir Gallahad". Se hallaba también presente el príncipe Ras Taffari, pero no hizo apuestas.

San Ferrando viene desempeñándose bien

Este hijo de Larrea y Sufragista, no tardará en presentarse en público en condiciones de producir una buena performance.

Dirigido por R. V. Lanatti, San Fernando hizo 700 metros en 43''.

Osborne, el hijo de Your Majesty y Enérgica ha sido trabajado hoy a la par de Beau Sejour

Se anunciaba el debut de este 2 años para el clásico Chevalier, pero su ecurie resolvió anticiparse para esa fecha, al haberlo anotado para la reunión del próximo sábado.

No sabemos sin embargo, qué resolución de ha de tomar, porque nos dió la impresión de que Osborne, que era dirigido por J. Canal, no podía dominar a Beau Sejour, un hijo de Sandal, también al cuidado de Vicente Fernández, que está inscripto en la misma carrera y que dirigido por el aprendiz Pintado, cubrió los 1500 metros en 1'33'' 3|5.

Tangage mantiene un gran estado de preparación. Hoy marcó 1'50 3|5 en 1800 metros

El representante del stud Alvear F. de, va a intervenir en un handicap limitado que le ha salido, donde si bien le corresponde el "tow weight" ha de producir una buena carrera.

Tangage, dirigido por J. Canal, cubri 1800 metros en 1'50'' 3|5, demostrando una vez más sus grandes calidades.

Repórter hace un ensayo moderado

Es ejercitado regularmente y no ha de tardar en disputar alguna carrera, este hijo de Rodil.

Esta mañana cubrió 1700 metros, empleando 1'43'' 2|5.

Carmela es aprontada en 1000 metros

No realiza progresos dignos de mención esta hija de Botafogo.

Carmela, dirigida por B. Peña cubrió esta mañana 1000 metros en 1'1'' 2|5.

Venablo fué floreado en 1600 metros

No responde en público a sus sobresalientes ejercicios privados este hijo de Your Majesty.

Dirigido por el peón, fué floreado hoy en 1600 metros, marcando 1'44''.

Burguesa conserva un buen estado

La hija de Volta, que tan buen desempeño tuvo en las últimas carreras que disputó, puede ganar en una de sus próximas presentaciones.

Hoy, dirigida por J. Canal, fué floreada en 2500 metros, marcando 2'45''

Sharp Eyes fué trabajada en la milla

Está en condiciones de ganar cualquier carrera esta hija de Botafogo.

Con la monta de M. Lema fué corrida esta mañana sobre 1600 metros, con resultado por demás satisfactorios.

Panterita reaparecerá el sábado

La representante del stud Abrojo, que defraudó las esperanzas de sus partidarios en su última presentación, debido a que tuvo un contratiempo, puede obtener su primera victoria en la reunión del próximo sábado.

Dirigida por J. Garrido, Panterita cubrió hoy 1500 metros en 1'34'', con buen final.

Azucarada es sometida a un floreo de 1500 metros

Esta 2 años por Sangre Azul II, propia hermana de Almirante, es probable que haga su debut en la reunión del próximo sábado.

Azucarada, dirigida por E. Canessa, fué sometida esta mañana a un floreo de 1500 metros con buen éxito.

Handicaps

Para la reunión del sábado próximo (feriado), se hizo la siguiente adjudicación de pesos:

Quinta carrera, 1800 metros (limitado entre 60 y 46 kilos). — Tangage 60, Pashá 54, Movedizo 53, Solitaria 52, Cartucho 50, Taylor 50, Decamps 49, Barbijo 47, Sufra! 47, Miseltoe 46, Burguesa 46, La Dicha 46, Felino 46, Ranquilcó 46, Cabarí 46, ¡Qué Peine! 46, No Griten 46, Morrongo 46.

Sexta carrera, 1100 metros. — Pitusa 59 kilos, Galenso 53, Lanzafuego 51, Radamanto 51, Damasco 51, Nivel 50, Michito 49, Brasileña 49, Muchojo 48, Carvantes 48, Destino 48, Mangazul 48, Nopalito 47, Carambola 45, Pirincha 45.

Octava carrera, 2500 metros. — Poderosa 53, Copiapó 54, Poully 54, Barbijo 53, Sufra! 53, Apogeo 52, Burguesa 51, Insurrecto 50, La Dicha 50, Narval 49, Morrongo 43, Civil 41, Tin Tan 41.

¡Qué Peine! se encuentra en óptimas condiciones de preparación

El hijo de Larrea, que se ha puesto hermosísimo con el breve reposo que se le ha dado, figura inscripto en las próximas reuniones, y demás está de cir que en la prueba en que intervenga tendrá una figuración descollante.

Dirigido por R. V. Lanatti, ¡Qué Peine! cubrió hoy de mañana 1600 metros en 1'.

El Sucesor fué aprontado sobre 1500 metros

Este 2 años cumple con regularidad sus ejercicios.

Hoy fué corrido sobre 1500 metros, con buen resultado.

Tin Tan fué floreada en 2500 metros

A esta hija de Cyllene se le hará disputar un handicap de fondo.

Con ese objeto fué floreada hoy en 2500 metros, marcando 2'41'' con la monta de J. Canal.

Nueva comisión directiva del Jockey Club

ROSARIO, mayo 20. — La comisión directiva del Jockey Club Rosario, ha quedado constituida en la siguiente forma para el período 1924-1925:

Presidente: Dr. Emilio F. Solari; secretario, Ing. Manuel J. Cafferata; tesorero, Sr. José Serrot.

Comisión de carreras: Presidente, señor Alfredo A. Casas; secretario, señor Gregorio Machain; vocales: Dr. José B. Abalos, Dr. Alberto Baraldi; Sr. Víctor J. Vilela; Sr. Néstor Noriega; Sr. Agustín Repetto, Sr. Francisco J. Navarro; Sr. Rogelio Santa María.

Comisión del interior: Presidente, Dr. Calixto Lassaga (hijo); secretario, Sr. Luis C. Vila; vocales: Sr. S. Alzola Zabaleta, Dr. Saúl Perkins, Sr. J. C. Lingenfelder, Dr. Juan Muzzio, señor Manuel Fernández Romero, Dr. J. M. González Sabathié, Sr. Juan Tamburini.

Calendario hípico

MES DE MAYO

Día 20—Declaración de forfait en las carreras ordinarias de la reunión del jueves 29 de mayo

Día 24—Ratificación de lclásico Vicente L. Casares.
Apertura de cartas para la reunión del domingo 1.o de junio.

Día 27—Declaración de forfait en las carreras ordinarias de la reunión del domingo 1.o de junio.

Día 29—Premios 25 de Mayo y Güemes.

Día 31—Ratificación del clásico Raúl Chevalier

Hipódromo de San Martín

Aplicar multas de 10 pesos a los cuidadores D. Alarcón R. Martínez, L. Rodríguez, C. Maurin, B. Dios y J. Claverie, por haber sacado tarde a la pista a Alferé, Artista, Jedo, Puno, Faquir y Ordago; suspender por un mes al jockey D. Fernández, por no seguir su línea con Fedora en la quinta carrera, y un mes al jockey M. de Lara, por dificultar la libre acción de La Gitanilla; suspender hasta nuevo informe del starter a los caballos Fuego Fatuo, Espanto, Rompegalas y La Gitanilla; llamar la atención a los cuidadores y jockeys sobre el cumplimiento del artículo 139 del reglamento; cortar relaciones con el propietario del stud C. Zuri, por incorrecciones cometidas en las inscripciones de Numará; levantar la suspensión que pesaba sobre el compositor Luciano Ferraro.

Asignación de peso

En el programa para la reunión del domingo próximo a la tarde se ha hecho la siguiente asignación de peso:

Premio Alberti, distancia 1600 metros: Chanilao 58 kilos, Romanoff 58, Compinche 50, Rosa Roja 56, Chiclanero 56, Sonajero 56, Silbato 55, Childerico 55, Tandilero 53, Tragón 53, Arador 53, Oberdan 52, El Manco 51, Artista 51, Puno 50, Jaleo 50, Paddy 50, Cuco 50, Jedo 50, Lucky Boy 50, Toto XII 50, Ahurita 48 Torreja 48, Heligoland 48.

Premio Saavedra, dstanca 1300 metros: Lengua Larga 57 kilos, Cartuja 57, Grifona 57, Pita III 55, Heligoland 55, Petite Poupée 55, Jalapa 55, Justita 50, Gijona 53, Piolita 53, Oleigrá 53, Ardaga 53, Saraca 53, Osa Mayor 53, Dimancheuse53, Pteropus 50, Rienda 50, Presuntuosa 50, La Lechera 50, Mi Tormento 50, Petite Folle 50, Polanueva 50, My Fly 50.

Premio General San Martín, dstancia 1000 metros: Jepen 56 klos, Patitraneo 56, Tarugo 56, Anda Niño56, Danfilcqui 56, Rodolfo 56, Bequiebro 56, Queyapí 56, Alca 54, Cacatúa 56, All Fairy 54, Reineta 54, Redentora 54, Finura 54, Espía 54, Paratí 54, Obrerita 54, Renata 54, Carolita 54, Forge Me Not 54, Laska 48 Rastra 48.

Premio Independencia, distancia, 1400 metros: Antaño 64 kilos, Red Wolf 62, Colastiné 56, Don Emilio 53, Peregrino 52, Judas 52, Bagatelle 50, Miguel Angel 50, Alfería 50, Compinche 48, Dabiniosa 47, Bergantín 46, Graceless 46, Resfalón 46, Farman 45, Pescador 45, Le Solitaire 45, Sello 45, Atento 45, Jornalero 45, Siderita 45, Brasero 45, Petit Cheri 45, Jocolí 45, Din 45, Old China 45, Venenoso 45, El Condenado 45.

Premio 25 de Mayo, distancia 2300 metros: El Cobre 62 kilos, Sangre Fuerte 62, Girasol 58, Judas 55, Cylleval 5, Esdepaja 56, Childerico 54, Magnífico 53, Narval 53, Entrevero XII 51, Fedora 51, Rumor 51, Estigia 46, Quintuay 45, Resero 45, Oberdan 45, Carmen 45.

Premio Paso, distancia 1500 metros Fogueado 56 kilos, Lucien Simón 56, Old China 56, La Bastille 55, Ordago 54, Larrousse 54, It's a Long 54, Zulú 53, Jalapa 52, Primaveral 51, Faquir 51, Abolengo 51, Royal Diamond 51, Sultanita 49, Stolen Kiss 49.

Premio General Belgrano, distancia 1600 metros: Pescadora 57 kilos, Giditano 57, Don't 57, Romanoff 55, El Francesito 55, Chanilao 55, Tropezón 55, Entrevero XII 55, Contramarca 53, Rosa Roja 53, Oberdan 52, Ultrecht 52, Brasero 52, Red Wolf 52, Tefé 52, Lucky Boy 52, Din 52, Childerico 52, Anda Niño 50, Piolita 51, Double Faced 50, Ojeriza 50, Torreón 50.

LADRILLOS REFRACTARIOS
LADRILLOS SILICOS
TIERRA REFRACTARIA
SIEMPRE EXISTENCIA
Elaboración de piezas especiales de MATERIAL REFRACTARIO
CIA. PLATENSE de ELECTRICIDAD
SIEMENS SCHUCKERT S.A.
Bs. AIRES - Bdo. de IRIGOYEN 330
U.T. 37 RIV. 6520-24
ROSARIO CORDOBA 911
TUCUMAN LAS HERAS 334

Hipódromo de La Plata

LA REUNION DE ANTEAYER

Como lo habíamos previsto, resultó por demás interesante la reunión de carreras realizada anteayer en el circo hípico platense.

En las distintas pruebas que componían el programa fueron de la partida los mejores caballos que allí actúan, pero a pesar de eso, los caballos que salieron airosos lo hicieron sin lucha, es decir con gran facilidad.

Primera carrera

Dinga, que recomendábamos especialmente en la prueba inicial, logró una fácil victoria, pues ganó por varios cuerpos, demostrando una abrumadora superioridad sobre sus rivales.

La hija de Essling puede resultarle un elemento productivo a su caballeriza.

Micrón, que hacía su debut en aquellas pistas, conquistó el segundo puesto, pero ha dejado la impresión de que no tardará en ganar.

Padischá finalizó tercero y Buti cuarto.

Segunda carrera

Dos Horacios, que venía conduciéndose satisfactoriamente en cuanta prueba intervenía, pudo obtener el triunfo en esta prueba.

El hijo de El Colla, que ha realizado buenos progresos, fué muy bien dirigido por el jockey Guastavino.

Tía, que fué nuestra favorita, conquistó el segundo puesto, pero sus partidarios han quedado convencidos que no tardarán en estar desquitados.

El tercer puesto lo ocupó Diamela y el cuarto Foguito.

Tercera carrera

En la prueba de productos perdedores, ocuparon los dos primeros puestos, los que señalaba LA EPOCA como sus preferidos.

Acedera, que había corrido con buen éxito en Palermo, no necesitó emplearse mayormente para derrotar a Pintabién. La hija de Asturiano en aquellas pistas, resultará una buena ganadora.

En cuanto a la representante del stud El Ceibo ganará en breve.

Fricot, que también debutaba en aquellas pistas, finalizó tercero y Término cuarto.

Cuarta carrera

Provincianita, que en tan buen estilo se había impuesto al obtener su primera victoria, volvió a salir airosa en la prueba de 2 años ganadores.

La hija de Melik que fué preparada especialmente por el entraineur Zacarías Lacruz, es muy veloz, lo que le ha de permitir ganar en más de una prueba de corto tiro.

Pashá Bey, conquistó el segundo puesto, pero no respondió a las esperanzas de su caballeriza.

Tercera finalizó Corona y cuarto y último Zumbido.

Quinta carrera

En esta prueba se produjo una sorpresa, estando esta a cargo de Rebenque, que abonó un sport muy elevado.

El hijo de Craganour, que se impuso por varios cuerpos, ha demostrado una vez más, que está poseído de una gran velocidad inicial.

Marbella, que hacía su "rentrée", finalizó segunda; Chrysalis que estaba muy bien preparada, ocupó el tercer puesto, entrando cuarto Michito y no placé caballos regulares como Apolo, Blarney, etc.

Sexta carrera

También en esta prueba, uno de los competidores se impuso con gran facilidad.

Mecha, que resultó la ganadora, respondió ampliamente a la gran confianza que inspiraba a su caballeriza, repartiendo un sport, a nuestro parecer, demasiado elevado, en relación a la mucha chance que tenía.

Oblicua produjo una excelente performance al haber finalizado segunda, lo mismo que Cambá, que finalizó tercera, a escasa distancia de la anterior.

El favorito Charmant, finalizó no placé, prodnciendo una performance sospechosa.

Séptima carrera

Nuestro favorito Viváz, obtuvo una fácil victoria en el handicap final del programa.

El hijo de Del Valle, que se ha largado a correr una enormidad, empleó el recomendable tiempo de 2'4'' 3|5 en cubrir los 2000 metros, lo que quiere decir que va fácilmente a la distancia y que por consiguiente, esa no será su última victoria.

Nopalito no se desempeñó mal al finalizar segundo. El Loco entró tercero y Enamorada ocupó el último puesto del marcador.

Asignación de peso para la reunión del domingo próximo:

Premio Alberti, distancia 1400 metros: Home Rule 55 kilos, Viborón 55, Brito 55, El Pesao 55, Alma Tadema 55, Tierra Baja 53, Elvira 53, Cautela 53, Noruega 53, Avichucha 53, Marimacho 53, Poibla 53.

Premio Belgrano, distancia 1300 metros: Quetzal 55 kilos, Ocipo 55, Alfiler II 55, Calicantrim 55, El Loquito 55, Last Bell 55, Foguito 55, Suvorof 55, Samán 55, Casto 55, Estandarte 55, Puntal 55, Flamante 53, Zuna 53, Cuchilla 53, Deuville 53, Charnela 53, Dinga 53, Emprimar 53, Atala 53.

Premio Castelli, distancia 1100 metros: Fricof, ex Lirofado, 54 kilos, Reflejo 54, Carlitos 54, Limón 54, Ragipún 54, Fangal 54, Acacio 54, Según Sea 54, Victrix 54, Tablero 54, Montano 54, Lu Verás 52, La Gondolera 52, Retina 52, Turquesa 52 Severa 52, Pintabién 52, Diastasa 52, Cciosa 52, Guinguette 52, Nianza 52, Clarita 52, Plaza Fuerte 52, Ariadna 52, Barandilla 52, Tres Flores 52, La fablada 52.

Premio Moreno, distancia 1200 metros: Festín 54 kilos, Pashá Bey 54, Náutico 54, Empujón 54, La Petiza 52, Acedera 52, Corona 52, Ranta 52.

Premio 25 de Mayo, distancia 2100 metros: Mil Más 60 kilos, Atención 59, Vivaz 59, Salinera 58, Solís 55, Nombre 55, Favorecido 54, Nut Cracker 54, Desdeñosa 51, Cantador 51, Nivel 50, Ovidio 50, Quijote 50, Enamorada 49, Merry Andrew 49, Nopalito 49, Wonderer 49, Pial de Volcao 46.

Premio Matheu, distancia 1600 metros: Sisal 56 kilos, Mecha 55, Choclo 55, Prefecto 55, Chalupa 54, Bienvenida IV 54, Payanca 54, Polipí 54, Radiobo 54, Tritón 54, Casto 54, Oblicua 53, Pisa Morena 53, Gavota 52, My Bride 52, Fieramosca 52 Cross Crose 52, Boladita 50 Cortesana 50.

Premio Saavedra, distancia 1500 metros: Vivaz 65 kilos, Sylvio 60, Nut Cracker 60, Cantador 57, Armel 55, Nopalito 55, Michito 54, Open Eyes 54, Rebenque 54, Chrysalis 53, Marbella 53, Apolo 52, Destino 52, Pial de Volcao 52, Nivel 50, Blarney 49, Con Garbo 49, Locro 49, Campanita 48, Giselle 48, Alma Gaucha 46, Mascarilla 46, Jarretière 44.

Hipódromo Independencia

Para la reunión de carreras que se realizará el domingo próximo se hicieron las siguientes inscripciones:

Premio "Pizarrón", 1.400 metros. — Araubar, Gloria, Unelen, Hebrea, Nenucho, Alzaprima, Chariot, Palomín, Castillo, Naranjito, Blagueur, Nat Gould, Decoy, Pancha Varela, Pial, Amarante y Omará.

Premio "Anzao", 1.200 metros.— Persiana, Minaval, Aloina, Alegrón, Agresor, Optimsitie, Cina, Morillo y Cutici.

Premio "Antaño", 1.800 metros.— Rubicón, Oportuna, L'Empereur, Mi Alma, Cretino, Pacodoro, Valasun y Oferta.

Premio "Castellana", 1.300 metros. —Billetuda, Panduriño, Waal, Kestrel, Marius, Taimada, Olla, Atrasado, Michungo, Chereval, Arado, Guante Blanco, Piragua, Juicioso, Pinturero y Entreverada.

Premio "Patria", 1.300 metros.— Viejo Verde, Bellaco, Persiana, Sufo, Calabaza, Prevenido, Currito, Tejón, Bacchanale, Cinco y Cinco, Chatelet, Pimpón, Humo y Ordalie.

Premio "Coronel Rodolfo S. Domínguez", 1.600 metros. — Estero, Bugler, Kestrel, Taimada, Gatuso, Charmful, Conlan, Fantin Latour, Liberatorio y Romana.

Premio "Utrech", 2.500 metros.— Marcelaino, Pashá, Chaperón, Suri, Estero, Bugler, Defender, Sagunto, Copetón, Lutón, Limit, Lujoso, Piocha y Liberatorio.

LA CRUZ ROJA ES SIMBOLO DE LA CONMISERACION HUMANA
¡ASOCIESE!

Cigarrillos DOLAR
J. S. ONAGOITY y Cía.
HUMBERTO 1.° 1256

Mundo comercial

BOLSA DE CEREALES

Ventas de hoy:

Trigo Barletta. — 320 Sola 13, M. Bey y Grondona.

Trigo varias clases. — 165 Sola 11.10, Estevez y Cía.; 100 Sola 11, Gecamon y Cía.; 757 Sola 10.80, Palacios Hnos.; 620 Once 10.70, A. Bellini y Cía.; 385 Sola 10.85, Santamarina e Hijos; 100 Palermo 10.70, Crotto Hnos.; 420 B. A. 10.60, A. Spinetto; 61 Sola 10.50, P. y A. Lavacre; 174 Once 10.45, Devoto Ltda.; [illegible] Sola 10.20, Devoto Ltda.; 245 Sola 10.20, Alchourron Ltda.; 139 Sola 10.10, Devoto Ltda.; 553 Sola 10, Gecamon y Cía.; 116 Dpto. 9.60, Perlender y Cía.; 195 Once 9.60, U. Alzaga y Cía.; 318 Once 8.30, A. Dasso.

Maíz colorado. — 451 Once C. B. A. 8.20, Saint Freres; 487 Once 8.15, Perlender y Cía.; 50 Dique 3 8.15, L. y E. Pillitz; 310 Once 7.90, G. Castiglioni.

Maíz amarillo. — 291 Once C. B. A. 7.90, Saint Freres; 400 B. A. 7.90, J. Estrugamou; 400 B. A. 7.90, J. Estrugamou; 310 Once 7.80, J. S. Prescott y Cía.; 618 Once 7.80, A. Kuker; 621 Once 7.70, B. V. y Orbeta; 390 Once 7.70, Saint Freres; 315 Sola 7.70, S. Elissalt; 392 Once 7.60, F. Castellan y Cía.; 395 Once 7.50, T. P. y H. Ojea; 719 Once 7.50, J. Balbiani Hnos.; 313 Once 7.75, J. S. Prescott y Cía.; 200 Once 7.70, A. Rinaldi; 550 Palermo 7.70, A. Rinaldi.

Avena. — 281 Once 7.40, F. B. Arzeno y Hno.; 437 Once 7.40, Palacios Hnos; 550 Once 7.35, Cordiviola y Cía.; 209 Sola 7.30, M. Capello; 362 Sola 7.20, Juan Lalor; 200 Once C. B. A. 7.20, Prescott y Cía.; 59 Once 7.10, Perlender y Cía.; 324 Once 7.15, F. Castellan y Cía.; 100 B. A. 6.80, Gnecco y Bloch; 355 Sola 6.80, P. L. Cucullu.

Cebadilla. — 42 Once 6, Perlender y Cía.; 693 Once 5 residuos, Oria y Cía.

Cebada. — 323 Once 8.60, Perlender y Cía.; 117 Palermo 8.30, Arg. Produce Co.; 100 Sola 8.30, Devoto Ltda.; 182 Once 8, F. B. Arzeno y Hno.

Centeno. — 92 Once 7.50, F. B. Arzeno y Hno.; 32 Once 7.50, Gnecco y Bloch; 116 Once 7.30, Penning y Cía.; 62 Once 6.80, M. A. García.

Triguillo. — 42 Sola 8, Alchourron Ltda.; 44 Once 7.30, Gnecco y Bloch; 25 Once 6.50, Devoto Ltda.

Alpiste. — 56 Dpto. 33, Perlender y Cía.; 160 B. A. 30, L y E. Pillitz.

Semilla de alfalfa. — 23 Sola 8.50, Benvenuto Hnos.; 59 Sola 8.40, Benvenuto Hnos.; 74 Sola 7.70, J. M. Méndez y Cía.

Lino. — 170 Sola 18.10, Saint Freres; 183 Dpto. 17.90, D. Monteverde; 242 Once 17.60, Gnecco y Bloch; 657 Once C. B. A. 17.60, M. Rigoni; 200 Palermo 17, Segui Hnos. y Cía.; 71 Once 16, C. Reioz y Cía.; 374 Sola 15.20 inf., C. R. Acasuso y Cía.

Nabon. — 60 Once 14, Gnecco y Bloch; 645 Dpto. 10.40, P. Ferrari.

Nabo. — 350 Dpto. 19.50, F. Demarco y Cía.; 10 Sola 19, M. Capello; 264 Once C. B. A. 18.50, F. A. Linari; 166 Once 18.10, M. Fojou; 283 Sola 18, Iraizoz Hnos.; 447 B. A. 18, Goñi Lorenzo y Cía.; 135 Sola 17, T. P. y H. Ojea; 24 Palermo 12.50, Segui Hnos. y Cía.; 29 Sola 12.40, Perlender y Cía.

MERCADO DE PATATAS

[illegible] Han entrado hoy las siguientes cantidades:

Casa Amarilla. — 21.874 bolsas.
R. Argentino. — 418 bolsas.
R. Pacífico. — 1.230 bolsas.
Total. — 23.552 bolsas.

Precios de venta

Patatas, según clase, de $ 0.40 a 0.75 los 10 kilos.

MERCADO DE PASTO

Han entrado hoy las siguientes cantidades:

Once F. C. O. — 2.562 fardos grandes y 8.087 chicos.
Lacroze. — 86 fardos grandes.
Palermo. — 515 fardos grandes.
R. Norte. — 310 fardos chicos.
Once F. C. C. B. A. — 50 fardos grandes.
Totales. — 3.373 fardos grandes y 8.397 chicos.

Precios de venta

Pasto alfalfa, fardo grande, de $ 30 a 66; id. id. chico, de 31 a 65; id. id. mezcla, id. grande, de 29 a 48 los 1000 kilos.

MERCADO CENTRAL DE FRUTOS

Ventas de hoy

Lana cruza mediana. — 1000 kilos a $ 16.

Cruza gruesa. — 10000 kilos a $ 14.

Segunda esquila. Cruza mediana. — 1000 kilos a $ 16.

Cruza gruesa. — 3000 kilos a $ 15, 5000 a 14.40, 2000 a 14, 3000 a 12.50, 1000 a 12.

Borrega. — 5000 kilos a $ 14.50.

Pieles lanares. Lanudo consumo. — 100 kilos a $ 1.50, 500 a 1.45, 500 a 1.42.

Desecho. — 100 kilos a $ 1.30, 500 a 1.25, 500 a 1.22.

Estación. Consumo. — 2000 kilos a $ 1.45, 2000 a 1.41, 1000 a 1.40, 500 a 1.38, 1500 a 1.35, 500 a 1.32, 3000 a 1.30, 1000 a 1.25, 500 a 1,23.

Desecho. — 1000 kilos a $ 1.25, 1000 a 1.21, 1500 a 1.20, 500 a 1.18, 1500 a 1.15, 500 a 1.12, 3500 a 1.10, 1500 a 1.05, 500 a 1.

De Río Negro. — 1000 kilos a $ 1.70.

Pelado. Consumo. — 700 kilos a $ 0.85, 900 a 0.80.

Borregos. — 300 kilos a $ 1, 200 a 0.90.

Cueros vacunos. — 250 cueros a $ 12.50, 100 a 12.30, 250 a 12.20, 400 a 12, 150 a 11.80, 150 a 11.60, 100 a 11.

De San Luis. Sin tara. — 40 cueros a $ 13.10.

Salados. — 150 cueros a $ 0.58.

Carnicería. — 50 cueros a $ 0.63.

Becerros y nonatos. — 100 cueros a $ 11, 150 a 10.70, 100 a 10.60, 800 a 10.50, 400 a 10, 200 a 9.50.

Potros. — 150 cueros a $ 7, 80 a 6.80, 30 a 6.70, 150 a 6.50, 50 a 6.

Salados. — 30 cueros a $ 8.

[illegible]rdas. — 300 kilos a $ 23.50, 200 a 23, 1800 a 22.50, 600 a 22, 800 a 21.50, 700 a 21, 400 a 20, 500 a 19, 300 a 18.50, 400 a 18.

Del Chubut. — 300 kilos a $ 30.

Nutria. — 10 kilos a $ 21, 20 a 18, 15 a 15, 10 a 14.

Cabras. — 700 kilos a $ 15, 450 a 12.

Lana entrada 132.288 kilos.
Salida, 68.922 kilos.
Entrada total, 42.834.599 kilos.
Existencia, 4.818.309 kilos.

Movimiento de lanas

	1924 kilog.	1923 kilog.
Entrada	132.288	143.839
Salida	68.622	178.139
Entrada desde 1 de Julio	43.834.599	55.523.002
Existencia	4.818.309	3.349.953

Cotizaciones

Cruza gruesa. — Inferior a regular, de 14 a floja.

Cruza mediana. — Inferior a regular, de 16 a floja.

MERCADO DE HACIENDA VACUNA

(Liniers)

Una nueva baja se ha producido en la mañana de hoy para las tropas de novillos frigorífico, tanto para los Chilled-beef como de congelar o continente.

Las haciendas especiales y gordas de buena clase para consumo, conservaron sus cotizaciones satisfactorias del día anterior, no así los lotes descarnados, faltos de clase y flacos, que fueron vendidos con flojedad, máxime para los lotes de terneros en que la baja fué más marcada.

Las haciendas de conserva sin distinción de clase, fueron colocadas a precios flojos, existiendo poco interés por estas categorías.

La entrada del día fué de 10.645 cabezas, clasificadas así: 3336 novillos, 3459 vacas, 3846 terneros y 4 bueyes.

Las compras efectuadas por los frigoríficos durante la mañana fueron las siguientes: Sansinena 1009, La Blanca 1450, Armour 61, Swift 341, Wilson 1030, saladero Atalaya 253, The Anglo South American 614 y saladero Rocca, Terrarossa y Compañía 212.

VENTAS DE HOY

ANASAGASTI JUAN—
24 novillos de Belgrano a 0.18; 48 vacas a 0.112; 8 id de Saavedra a 0.125; 8 vaquillonas a 0.13; 6 novillitos a 0.13; 6 terneros a 0.12.

ABELLO y Cía. S.—
6 vacas de Monte a 0.135; 12 terneros a 0.15; 11 id a 0.08.

ACCAME, BELLINI y Cía.—
11 vaquillonas de V. Sauze a 0.17; 12 vacas a 0.152; 12 a 0.14; 7 a 0.148.

ARZENO y Hnos. F. B.—
23 vaquillonas de T. Lauquen a 0.165; 23 novillitos a 0.16; 3 novillos a 0.16; 14 terneros a 0.155; 15 a 0.155; 8 de Olavarría a 0.15; 3 novillitos de T. Lauquen a 0.145; 4 vaquillonas a 0.14; 8 vacas a 0.127; 3 torunos a 0.125; 6 vacas de Olavarría a 0.12; 10 de T. Lauquen a 0.11; 11 id de Oavarría a 0.09; 4 terneros a 0.11.

AVALOS SALAZAR y C.—
14 terneros de T. Lauquen a 0.15; 2 vacas a 0.09; 4 terneros a 0.11; 14 vaquillonas a 0.122.

ALCHOURRON Ltda. S. A.—
96 novillos de Ayacucho a 0.20; 18 torunos de T. Lauquen a 0.08; 50 terneros de 25 de Mayo a 0.178; 140 de Lincoln a 0.12; 50 a 0.126; 90 a 0.12; 202 de Balcarce a 0.145; 19 de Ayacucho a 0.13; 14 vaquillonas de C. Suárez a 0.15.

AYARRAGARAY y Cía.—
25 novillos de Carhu a 0.168; 13 terneros a 0.12; 9 vacas a 0.102; 6 vaquillonas a 0.13.

BAYONA JUAN—
75 novillos de San Vicente a 0.20.

BALBIANI y Hnos. JOSE—
[illegible] a 0.152.

[illegible] Hnos.—
50 terneros de Lincoln a 0.19; 13 vacas a 0.147; 7 vaquillonas a 0.14; 7 id a 0.16.

BUNGE y BORN Ltda.—
88 novillos de Lincoln a 0.25.

BERISTAYN y LARGUIA—
45 terneros de Pehuajó a 0.18; 66 vaquillonas a 0.12.

BASCARAN FELIPE—
14 novillos de Erizé a 0.185; 3 vaquillonas a 0.11; 7 terneros a 0.125; 13 novillitos de Caseros a 0.20; 9 vacas a 0.15; 25 id de T. Lauquen a 0.122; 15 novillitos a 0.165; 7 vaquillonas a 0.14.

BAYONA y Cía. JOSE—
16 terneros de Las Flores a 0.19; 24 id a 0.15; 14 id a 0.12; 11 id a 0.11.

CROTTO Hnos.—
57 novillos de Villegas a 0.222.

CORDOBA e HIJOS PEDRO—
70 novillos de G. Pinto a 0.205; 18 vacas de Pehuajó a 0.14; 35 novillos de G. Pinto a 0.19.

COOP. DE HACENDADOS—
28 novillos de Guaminí a 0.192; 6 torunos a 0.122; 30 terneros a 0.20.

CASH, COLVILL JONES y Cía.—
11 vacas de Mauch a 0.13; 4 vaquillonas a 0.14; 5 a 0.15; 13 terneros a 0.13; 36 id de Vela a 0.15; 14 id a 0.10.

COLOMER LUIS M.—
10 vaquillonas de Pellegrini a 0.18; 43 vacas a 0.17; 7 novillos a 0.165; 4 id de G. Pinto a 0.155; 14 a 0.155; 10 vaquillonas a 0.162; 22 a 0.162; 10 id de Pellegrini a 0.16; 26 novillitos de Villegas a 0.19.

CICERI y Cía.—
12 vacas de La Pampa a 0.15.

CUESTA y Cía.—
15 terneros de N. de Julio a 0.15; 13 id a 0.12; 10 novillitos a 0.13; 3 toros a 0.06; 10 novillos a 0.13; 13 id a 0.10; 11 vaquillonas a 0.09; 6 vacas a 0.07.

CHAPAR y Cía.—
22 terneros de Pila a 0.13 1|2; 23 id a 0.122; 12 vaquillonas de Ayacucho a 0.12; 7 vacas a 0.14; 3 terneros a 0.15; 3 novillos a 0.15; 28 terneros de Rivadavia a 0.13; 18 vaquillonas a 0.15 1|2; 20 terneros a 0.20; 7 vacas a 0.12; 2 vaquillonas a 0.15.

CALVO NICOLAS A.—
29 terneros de Belgrano a 0.078; 31 id a 0.06; 30 novillos de Monte a 0.218; 4 toros de Villegas a 0.102; 12 vacas a 0.162; 7 id a 0.164; 17 novillos a 0.20.

DRYSDALE y Ca. J. A.—
16 vacas de Monte a 0.107; 10 id a 0.14; 35 terneros a 0.125.

DIAZ y LEDESMA—
50 terneros de Chivilcoy a 0.145.

DE LOS SANTOS y Cía. J. O.—
7 vacas de Ayacucho a 0.126; 8 vaquillonas a 0.14; 27 terneros a 0.14; 4 novillos de Lobos a 0.16; 7 vacas a 0.12; 5 vaquillonas a 0.135; 7 id a 0.12.

DRABBLE E. G.—
72 novillos de Lincoln a 0.23.

DIECKMANN Hnos.—
35 novillos de Brandsen a 0.16; 49 id a 0.172; 38 id a 0.172; 80 vacas de Monte a 0.09; 40 a 0.077; 35 a 0.09; 39 id a 0.085.

DEVOTO y Cía. Ltda. T.—
22 novillos de Pila a 0.19; 48 vaquillonas de Olavarría a 0.142; 54 terneros de Córdoba a 0.17; 122 novillos de E. Ríos a 0.192; 33 vaquillonas de Pehuajó a 0.10; 19 id a 0.13; 60 terneros de Belgrano a 0.16; 23 vaquillonas de Córdoba a 0.145.

DELFINO Hnos.—
150 novillos de Cañuelas a 0.20; 85 id a 0.192; 25 terneros de Olavarría a 0.16; 20 a 0.155; 10 a 0.13.

DIAZ y OLIVARES—
17 vaquillonas de Rivadavia a 0.146; 8 id a 0.14; 2 novillos a 0.19.

ESTREME Hnos.—
20 vacas de Villegas a 0.14; 20 a 0.134; 5 id de Pehuaj a 0.14; 5 terneros a 0.17; 8 vaquillonas de Lamadrid a 0.135; 5 novillitos a 0.12; 29 novillos de Pehuajó a 0.235; 18 a 0.20; 18 vaquillonas de Caseros a 0.175; 4 terneros a 0.17.

ESTRUGAMOU JUAN—
129 novillos de Rivadavia a 0.19.

GUILLON y Cía. R.—
18 novillos de Banderaló a 0.20; 42 vacas de Martínez de Hoz a 0.115; 42 terneros a 0.14.

GARCIA y Cía. M.—
25 terneros de G. Pinto a 0,117; 25 id a 0.142.

GUARROCHENA y Cía.—
18 vaquillonas de Guaminí a 0.16; 52 terneros a 0.155; 35 id a 0.14.

GIOJA y Cía.—
50 novillos de Giles a 0.19; 7 id de Chivilcoy a 0.18; 5 novillitos a 0.14; 5 vacas a 0.11 1|2; 12 de C. de Areco a 0.15.

GARCIA OTERO Hnos.—
22 terneros de Pellegrini a 0.155; 27 vaquillonas a 0.155; 6 vacas a 0.13.

MERCADO DE HACIENDA LANAR

(Tablada F. C. O.)

La entrada del día fué de 4819 animales, habiéndose vendido durante la mañana 6389 cabezas, de la siguiente forma: Sansinena 559, La Blanca 1496, Armour 755, The Anglo 998, Wilson 998, Muller 363 y 1220 para los abastecedores locales.

Precios corrientes: Capones especiales de frigorífico, de 13.60 a 21 $; ovejas espec. de matadero, de 15 a 19; id generales, de 12 a 13.60; borregos especiales y excep. de frigorífico, de 15.50 a 20.30; id generales, de 13 a 14.40; id para matadero, de 8 a 12.

VENTAS DE HOY

ALCHOURRON Ltda.—
105 borregos frig. de Goyena a pesos 17.50; 25 capones frig. de Las Flores a 16; 80 ovejas mat. a 13.80.

ABELLO S. y Cía.—
99 borregos frig. de Elordi a 18.20.

AYARRAGARAY y Cía.—
104 borregos frig. de Hale a 15.20; 95 capones a 18.

CHAPAR y Cía.—
60 borregos frig. de Cangallo a pesos 17.90; 45 capones frig. a 18.60.

CANDAU TOMAS y Cía.—
21 borregos frig. de Udaquiola a pesos 16; 90 id mat. a 10.50.

DEVOTO TOMAS y Cía. Ltda.—
24 capones frig. de Tres Arroyos a 19 $; 34 id a 19; 23 id de Lamadrid a 18.

DE LELLIS y FAGES Hnos.—
105 capones frig. de G. Chaves a pesos 17; 47 a 18; 116 borregos a 14.40.

ELORDY JUAN y Cía.—
96 boregos frig. de Larroudé a 20.30 pesos; 16 ovejas mat. a 15.

LASCURAIN y ETCHEGARAY—
70 borregos frig. de Puán a 19 $; 28 id pel. a 14.50; 153 id de Larroque a 14; 28 ovejas mat. a 12; 19 id a 12; 12 borregos frig. a 14; 107 capones frig. a 15; 55 borregos pel. mat. a 8.20; 37 capones frig. de Cangallo a 17; 131 borregos frig. a 15.50; 31 id mat. a 12; 153 capones frig. de Pehuajó a 19; 106 ovejas mat. a 15.

LANUSSE PEDRO y ANTONIO—
200 capones frig. de Rosario a 19 $; 63 ovejas mat. a 17; 203 id a 14; 165 id a 12; 17 borregos mat. a 11.30; 90 id frig. a 15.50; 230 id mat. de La Bajada a 9; 11 id a 8; 64 capones frig. de Udaquiola a 18; 35 borregos id a 12; 26 capones id a 15; 13 ovejas mat. a 13; 71 borregos id a 11.50; 33 capones frig. a 15; 36 borregos id a 15; 54 id a 13; 117 ovejas mat. a 19.

PATRON COSTAS y PERO—
34 ovejas mat. de Pontaut a 16 $; 61 capones frig. a 18.

RODRIGUEZ y GOÑI—
66 capones frig. de Ranch a 19.30; 19 borregos a 19.10; 15 ovejas mat. a 19; 113 borregos frig. de Goyena a 15.50; 76 id de Saavedra a 18; 14 id mat. a 12.

RUBIN, D. ZUBIAURRE y Cía.—
20 ovejas mat. de Cachari a 13.70 [illegible]; 61 id de Shaw a 13.70; 45 borregos frig. a 20; 29 capones id de Cachari a 21; 23 id a 17.50; 60 borregos de Shaw a 16.50; 25 id mat. a 11.20; 58 id frig. de Cachari a 16.50.

RODGER GUILLERMO y Cía.—
170 ovejas mat. de Casares a 19 $; 66 id a 12.30; 114 carneros a 10.50.

SOTELO JOSE R.—
221 borregos frig. de Entre Ríos a 13.20 $; 55 id mat. a 11.50; 52 capones frig. a 13.60.

SALABERRY Y BERCETCHE—
53 capones frigorífico de Ayacucho a pesos 17.50; 25 borregos id de id a 13; 49 borregos mataderos de id a 10.50; 89 borregos id de id a 9.50; 11 ovejas mataderos de id a 13.50.

SUC. BELTRAN SANSOT—
63 borregos frigorífico de Cachari a pesos 17.80; 25 capones id de Pigüé a 17.50.

THOMPSON E. A. R CIA.—
222 borregos frigorífico de Juárez a pesos 14.50.

VELAZ ANGEL Y CIA.—
338 ovejas mataderos de Balcarce a pesos 18; 212 borregos mataderos de G. Campos a pesos 11.30; 25 borregos frigorífico de id a 14; 208 capones frigorífico de G. Pirán a 17.50; 120 capones id de Las Palmas a 16; 44 capones id de Arrufó a 14; 120 borregos mataderos de Rosario a 11.50; 33 borregos frigorífico de Las Palmas a 15.

MERCADO DE HACIENDA PORCINA

Liniers

En condiciones análogas al día anterior se efectuaron hoy las ventas de cerdos.

La entrada del día fué de 1.629 cerdos.

Las compras efectuadas por los frigoríficos durante la mañana fueron las siguientes: Sansinena, 139; Swift, 47; Armour, 60 cerdos.

Los precios variaron para cerdos flacos y generales, a 0.42; media gordura, de 0.46 a 0.52; capones especiales de frigorífico, de 0.50 a 0.55; id consumo, de 0.58 a 0.60; excepcionales, a 0.61 el kilo.

Ventas de hoy

OJAM y LABIANO—
25 cerdos de Pehuajó a 0.50, 27 a 0.46.

BASCARAN FELIPE—
19 cerdos de L. Oscura a 0.42.

DEVOTO y Cía. Ltda. TOMAS—
20 cerdos de Rivadavia a 0.46.

CUESTA y Cía.—
20 cerdos de Nueve de Julio a 0.48.

RIPOLL JUAN S.—
20 cerdos de La Larga a 0.59, 20 de Lincoln a 0.58, 31 de Matanza a 0.56 31 a 0.52, 30 a 0.48, 50 a 0.44, 20 de Pergamino a 0.55, 40 de Cañuelas a 0.45.

BASERA y Cía. PEDRO A.—
50 cerdos de Guaminí a 0.51 1|2.

PIREYRO y RAGNO—
68 cerdos de Corrientes a 0.46.

MUÑIZ Hnos. y GILARDI—
19 cerdos de Caseros a 0.56.

AMORETTI CAYETANO—
36 cerdos de Santa Fe a 0.61, 20 de Matanza a 0.52.

DE LELLIS y FAGES Hnos.—
141 cerdos de Tres Lomas a 0.58, 41 de Bolívar a 0.54, 20 de Matanza a 0.60, 50 a 0.60, 7 a 0.54, 70 de Nueve de Julio a 0.54.

IRIARTE ZALBA A.—
70 cerdos de Moldes a 0.54.

SEGUI Hnos. y Cía.—
55 cerdos Lincoln a 0.55.

SALABERRY y BERCETCHE—
60 cerdos de Pehuajó a 0.56, 59 de Pehuajó a 0.48.

VELAZ y Cía. ANGEL—
20 cerdos de Córdoba a 0.46.

CRESPO y RODRIGUEZ—
64 cerdos de Guaminí a 0.55, 20 [illegible] 1|2.

PERRONE VICENTE—
35 cerdos de Pehuajó a 0.50, 25 a 0.48, 64 de A. Brown a 0.50.

TARLASCHI ENRIQUE—
20 cerdos de 9 de Julio a 0.60, 52 a 0.53 1|2.

LALOR JUAN—
20 cerdos de Azul a 0.54, 47 de Pehuajó a 0.58.

MARITIMAS

TRANSPORTE DE CORRESPONDENCIA

Se distribuirá—

Hoy, de Europa y Brasil, en el Lutetia, con fechas hasta el 5 de mayo.

—Hoy, de Europa y Brasil, en el Valdivia, con fechas hasta el 29 de abril.

—El 22, de Europa y Brasil, en el Tomaso di Savoia, con fechas hasta el 4 de mayo.

—El 24, de Norte América y Brasil, en el Voltaire, con fechas hasta el 3 de mayo.

—El 26, de Europa y Brasil, en el Rugia, con fechas hasta el 3 de mayo.

—El 27, de Europa y Brasil, en el Desna, con fechas hasta el 8 de mayo.

—El 27, de Norte América y Brasil en el Western World, con fechas hasta el 16 de mayo.

—El 28, de Gran Bretaña, en el Canonesa, con fechas hasta el 8 de mayo.

—El 22, de Europa y Brasil, en el Andes, con fechas hasta el 5 de mayo.

—El 28, de Europa y Brasil, en el Atlanta, con fechas hasta el 3 de mayo.

—El 28, de Gran Bretaña, en El Uruguayo, con fechas hasta el 9 de mayo.

—El 30, de Europa y Brasil, en el Reina Victoria Eugenia, con fechas hasta el 13 de mayo.

—El 30, de Europa y Brasil, en el Koln, con fechas hasta el 9 de mayo.

—El 31, de Europa, en el España, con fechas hasta el 3 de mayo.

Se despachará—

—Mañana, a las 8, en el Sierra Ventana, para Brasil y Europa, con alcance hasta las 19.

—El 22, a las 8, en el Cap Polonio, para Brasil y Europa, con alcance en el puerto, a las 9.45.

—El 22, a las 13, en el Pan América, para Brasil, Japón y Norte América, con alcance hasta las 19.

—El 23, a las 13, en el Orania, para Brasil, Canarias y Europa, con alcance hasta las 19.

—El 23, a las 7, en el Deseado, para Brasil y Europa, con alcance hasta las 19.

—El 23, a las 8, en el Duca d'Aosta, para Brasil y Europa, con alcance en el puerto hasta las 10 y 45.

—El 23, a las 19, en el Belle Isle, para Brasil y Europa, sin alcance.

—El 24, a las 8, en el Vestris, para Brasil, Japón, Centro y Norte América, con alcance en el puerto hasta las 9 y 45.

—El 27, a las 9, en el Giulio Césare, para Brasil y Europa, con alcance en el puerto hasta las 10 y 45.

—El 28, a las 19, en el Marquesa, para Gran Bretaña, sin alcance.

—El 28, a las 8, en el Andes, para Brasil, Madeira, Australia, Sud Africa, Nueva Zelandia y Europa, con alcance en el puerto hasta las 9 y 45.

—El 29, a las 13, en el Malte, para Brasil y Europa, con alcance hasta las 19.

—El 29, a las 13, en el Württemberg, para Europa, sin alcance.

—El 30, a las 13, en el Highland Piper, para Gran Bretaña, con alcance hasta las 19.

—El 30, a las 13, en el Valdivia, para Brasil y Europa, con alcance hasta las 19.

—El 31, a las 8, en el Tomaso di Savoia, para Brasil y Europa, con alcance en el puerto hasta las 10 y 45.

—El 31, a las 19, en el Hardwicke Grange, para Gran Bretaña, sin alcance.

—El 31, a las 8, en el Comodoro Rivadavia, para Punta Arenas, sin alcance.

—El 1o. de junio, a las 19, en el Hoedic, para Brasil y Europa, sin alcance.

—El 3, a las 13, en el Villagarcía, para Europa, sin alcance.

—El 5, a las 13, en el Western World, para Brasil, Japón, Centro y Norte América, con alcance hasta las 19.

—El 6, a las 8, en el Reina Victoria Eugenia, para Brasil, Canarias y Europa, con alcance en el puerto hasta las 9 y 45.

MOVIMIENTO DEL PUERTO DE LA CAPITAL

Entradas—

Vapor francés Lutetia, de Burdeos, en la dársena Norte, con pasajeros y correspondencia.

—Vapor holandés "Zaanland", de Las Palmas, en la dársena Norte, a completar su carga.

Salidas—

Vapor español "Catalina", de la dársena Norte, para Barcelona, con pasajeros y carga.

—Vapor griego "Elisabeth, del Riachuelo, para Rosario, a cargar

Vapores esperados—

Hoy: español Astoi Mendi, de Rosario, en el dique 3, a completar su carga; brasileño Borborema, de Río de Janeiro, con carga, en el Riachuelo; inglés Kayak, de Santa Fe, en el dique 2, a completar su carga; sueco Sydland, de Rosario, en el dique 3, a completar su carga; francés Valdivia, de Génova y Marsella, con 300 pasajeros y carga general, probablemente por la noche, en la dársena Norte; norteamericano Kenowis, de Rosario, en la Boca, a completar su carga; id. Charlton Hall, de Nueva York, con carga, en el dique 2; inglés Romney, de Londres, con carga general, en el dique 2; id. Nem Brunswick, de Río de Janeiro, en el dique 1, a cargar; griego Parnon, de la rada, en la Boca a descargar; inglés Pieton, de Cardiff, con carbón, en la dársena Sur.

Vapores a salir—

Hoy: alemán Idarwald, del dique A, para Hamburgo, con carga; noruego Henrik Lund, del dique 2, para Nueva York, con carga; inglés Kalimba, de la dársena norte, para Newcastle, con carga; francés Plata, del dique 3, para Nápoles y escalas, con pasajeros y carga; italiano e d'Italia, a las 16, de la dársena Norte, para Génova, con pasajeros y carga; argentino Vaquilona, del Riachuelo, para Porte Alegre, con carga; francés Belle Isle, de la dársena Norte, para La Plata, a completar su carga; id. Mont Everest, del dique A, para Marsella, con carga; sueco Balboa, del dique 3, para Gothenburg, con carga; norteamericano George G. Henry, del dock Sur, para Tampico, en lastre; inglés Glenbridge, del Riachuelo, para Rosario, a cargar.

Mañana: alemán Sierra Ventana, a las 10 de la dársena Norte, para Bremen, con pasajeros y carga.

NAVEGACION FLUVIAL

Vapores a salir hoy—

Para Asunción y escalas, el Lambaré, a horas 17.

—Para Montevideo, el Ciudad de Buenos Aires, a horas 22.

Vapor esperado mañana—

De Montevideo, el Ciudad de Montevideo.

Vapores a salir mañana—

Para La Paz, el Magallanes, a las 10 horas.

—Para Santa Fe, el Tritón, a las 12 horas.

—Para Montevideo, el Ciudad de Montevideo, a las 22.

PUERTO DE LA PLATA

Entradas—

Vapores ingleses Deseado y Cordillera, de Buenos Aires, a completar su carga.

Salidas—

Vapor inglés Cortona, para Glasgow, con carga.

A entrar hoy—

Vapor francés Belle Isle, de Buenos Aires, a completar su cargamento.

A salir el día 23—

Vapor inglés Deseado, para Liverpool, con pasajeros y carga.

LINEAS DE LA COSTA SUR

Zarpó ayer para Punta Arenas, de la dársena Sud, el vapor José Menéndez, con pasajeros y carga.

—El 17 del corriente, zarpó de San Julián, el vapor Buenos Aires, en viaje de Punta Arenas, para esta capital.

MOVIMIENTO DE PAQUETES POSTALES

Vapor alemán Antonio Delfino, salió de La Coruña, para Buenos Aires, el 19 de mayo.

—Vapor francés Alsina, salió ayer de Génova, para Buenos Aires.

—Vapor inglés Arlanza, salió ayer de Lisboa, para Buenos Aires.

—Vapor inglés Andes, salió ayer de Santos, para Buenos Aires.

—Vapor inglés Almanzora, salió ayer de Río de Janeiro, en viaje de Buenos Aires, para el Reino Unido.

—Vapor alemán Baden, saldrá mañana de Hamburgo, para Buenos Aires.

—Vapor alemán Cap Norte, llegó hoy de Lisboa, en viaje de Buenos Aires para Alemania.

—Vapor holandés Flandria, salió de Lisboa, para Buenos Aires, el 19, procedente de Amsterdam.

—Vapor holandés Gelria, en viaje de ésta, para Amsterdam, es esperado mañana en Lisboa.

—Vapor alemán La Coruña, salió ayer de La Coruña, en viaje de Buenos Aires, para Hamburgo.

—Vapor alemán Rugia, salió ayer de Río de Janeiro, en viaje de Hamburgo, a Buenos Aires.

—Vapor italiano Sofía, salió ayer de Santos, para Trieste, procedente de nuestro puerto.

—Vapor inglés Voltaire, salió ayer de Río de Janeiro. Procede de Nueva York, para Buenos Aires.

—Vapor alemán Weser, salió ayer de Santos, para Bremen.

Carnet del Hacendado

Entradas en los distintos mercados y cotizaciones del día

MERCADO DE HACIENDA VACUNA

Entrada total: 10.645 animales: novillos, 3.386; vacas, 3.459; terneros, 3.846; bueyes, 4.
Compra total de los frigoríficos: 4.970 cabezas.

COTIZACIONES DEL DIA

				Estado de la plaza
Novillos especiales (Chilled-beef) de frigorífico	De $	0.222 „	0.25	Encalmada
„ gordos y especiales (congelar)	„	0.175 „	0.20	„
„ gordos (Continente)	„	0.18 „	0.21	„
„ generales, de consumo	„	0.11 „	0.16	„
Novillitos especiales	„	0.165 „	0.20	„
„ gordos	„	0.113 „	0.157	„
„ generales	„	0.07 „	0.106	Floja
Vacas especiales	„	0.14 „	0.17	Animada
„ pasadas de grasa	„	0.133 „	0.135	„
„ gordas para saladero	„	0.10 „	0.125	Encalmada
„ viejas y de conserva para frigorífico	„	0.068 „	0.09	Floja
Vaquillonas especiales, para consumo	„	0.155 „	0.184	Encalmada
„ gordas	„	0.108 „	0.15	„
„ generales	„	0.07 „	0.102	Floja
Terneros especiales	„	0.17 „	0.23	Encalmada
„ gordos	„	0.115 „	0.16	Flojos
„ generales	„	0.07 „	0.192	Muy floja
Mamones gordos y especiales	„	— „	—	
„ generales	„	— „	—	
Toros y torunos gordos y especiales, para frigorífico	„	0.10 „	0.138	Encalmada
„ „ generales	„	0.15 „	0.092	Floja
Bueyes gordos, para frigorífico	„	— „	0.083	—

MERCADO DE HACIENDA LANAR

Entrada total: 4.819 animales.
Compra total de los frigoríficos: 5.169. Consumo local, 1.220.

COTIZACIONES DEL DIA

	La libra			Estado de la plaza
Capones pesados, especiales	De $	0.25 a	0.27	Floja
„ livianos, gordos de frigorífico	”	0.29 ”	0.31	Encalmada
Ovejas livianas, gordas y especiales	”	0.25 ”	0.27	Firme
„ pesadas, con lana	”	0.24 ”	0.26	”
Borregos especiales, de frigorífico	„	0.42 „	0.44	Encalmada
„ generales	„	0.39 „	0.41	—
„ „ matadero	„	— „	—	

MERCADO DE HACIENDA PORCINA

Entrada total: 1.629 animales.
Compra total de los frigoríficos: 246 cabezas.

COTIZACIONES DEL DIA

	El kilo			Estado de la plaza
Cerdos mestizos, excepcionales	De $	0.60 a	0.61	Floja
„ especiales de más de 140 kilos	„	0.57 „	0.59	„
„ „ „ 120 a 130	„	0.52 „	0.56	„
„ „ „ 100 „ 110	„	0.49 „	0.51	„
Capones frigoríficos „ 80 „ 95	„	0.45 „	0.48	„
„ de media gordura, según clase	„	0.42 „	0.43	„
„ para invernada, según clase	„	— „	—	

BOLSA DE CEREALES

			Máximo	Mínimo
Trigo	31.930	bolsas	13.—	8.30
Triguillo	1.242	„	8.—	6.50
Maíz	23.317	„	8.20	7.50
Lino	9.863	„	18.10	15.20
Avena	6.611	„	7.40	6.80
Cebada	1.835	„	8.60	8.—
Centeno	1.099	„	7.50	6.80
Alpiste	298	„	33.—	30.—
Semilla de alfalfa	374	„	8.50	7.70
Nabo	2.069	„	19.—	10.40
Harina	1.758	„	—	—
Cebadilla	639	„	—	—
Patatas	23.552	„	0.75	0.40
Porotos	458	„	—	—
Paja Guinea	6.202	atados	—	—
Pasto	3.173	f.los. gdes.	60.—	30.—
„	8.397	„ chic.	65.—	31.—

ANGLO MEXICAN PETROLEUM Co. Ltd.
PRECIOS DEL DIA
Nafta "ENERGINA" en cajones . . . $ 12.00
" "ENERGINA" a granel por litro " 0.29
Kerosene "AURORA", en cajones . . " 9.00
" "AURORA" a granel por litro " 0.16
Sección de Ventas: Calle ENTRE RIOS 185
Administración General RECONQUISTA 46 — Buenos Aires

Gran Hotel España
de
ALVAREZ SOTO Y Cía.
920 Avda. de Mayo 954
BUENOS AIRES

PROFESIONALES
ABOGADOS

Dr. Andrés Ferreyra (hijo)
ABOGADO
Atiendo personalmente asuntos profesionales en la Capital Federal y Provincia de Buenos Aires
Estudio: LAVALLE 1312
U. Telefónica 9039 y 4240 (Libertad)

Dr. Francisco Beiró
ABOGADO
San Martín 113 U. T. Av. [illegible]

Dr. Carlos María Lastra
ABOGADO
AVENIDA DE MAYO 962
U. T. 4040, Rivadavia

Errecart y Leiva
ABOGADOS
Buenos Aires Av. de Mayo [illegible]
Azul Alsina 577

Dr. Eduardo Madariaga
Dr. Bernardo Cuschnir
ABOGADOS
SARMIENTO 459 U. T. 2816, [illegible]

Dr. Hipólito Leys
Estudio: TUCUMAN 1381 - U. 3603 [illegible]

Dr. Luis C. García
ABOGADO
Avenida de Mayo 760
U. Telef. 7370 (Avenida)

ESCRIBANOS

Héctor Bergalli
ESCRIBANO NACIONAL
Cangallo [illegible] U. T. Av. [illegible]

Juan Baldana y Esteban G. Iribarne
ESCRIBANOS PUBLICOS
Con Registro de Contratos Nacional y Provincial
Oficinas: Avenida de Mayo 784. U. Tel. 0609, Libertad. — Banco Hipotecario Nacional, 25 de Mayo 245.

INGENIEROS

Ingeniero Alejandro de Ortúzar
Victoria 571 U. T. Av. [illegible]

FERROCARRILES DEL ESTADO
Viajar por las líneas de los FF. CC. del Estado, es contribuir al mejoramiento de los servicios de transporte y a su economía y engrandecimiento.
Enviar las cargas por las líneas de los FF. CC. del Estado representa economía y seguridad en el transporte

MEDICOS

Dr. Berenguer

Profesor suplente de vías urinarias de la Facultad de Medicina. Riñón, prostata, vejiga, uretra y venéreas. — Horas de consulta: de 15 a 19.
ESMERALDA 455, 2o. piso.

Dr. Arturo Schnaibel

Jefe de la sala 11a. del Hospital Militar

Consultas de 15 a 17.—CALLAO 481, II.
U. T. 3821, Libertad

Dr. Juan Ramón Beltrán

Profesor de la Universidad de Buenos Aires
MENTALES Y NERVIOSAS
Martes, Jueves y Sábados, de 13 a 15
ECHEVERRIA 1606. En las Barrancas de Belgrano
U. T. 0423, Belgrano

Dr. Fernández Castro

ANTEOJOS — OPERACIONES

OJO Oculista del Hospital Oftalmológico Santa Lucía. — Jefe del servicio en el Hospital Fernández. DEFENSA 691 — Consultas de 14 a 16.

SECRETAS - URINARIAS - PIEL

Dr. Sarraceni - Especialista

Cura rápida de uretritis — Gota Militar — Estrechez — Ulceras — Debilidad — Cura de la AVARIOSIS con aplicación sin dolor alguno.

606-914 CORRIENTES 1777
9 a 11 y de 14 a 20

VIAS URINARIAS, PIEL Y AVARIOSIS
Dres. Dorruci y Artola
CONSULTAS DE 14 a 16
Suipacha 588, 1er. piso

ANALISIS LABORATORIO Y FARMACIA
Abierto día y noche
Suipacha 471
Doctores NELSON

Dr. Enrique T. Susini

CERRITO 1249

Especialista de la A. P. Ex asistente de las clínicas Najenv Wotnian, de Viena. De regreso de Europa ha abierto su consultorio: Nariz, garganta y oídos. Enfermedades de la voz y la palabra

Doctor A. Agudo Avila

MEDICO

Sarmiento 1080

Dr. Mario H. Bortagaray

Médico del Hospital de Niños
Horas de consulta: de 13 a 16
MAIPU 523 31 Retiro 0503

DR. BARLARO

Charcas 1240 U. T. 153 Plaza

REMATADORES

Del Valle y Rodríguez

Avenida de Mayo 769, 5o. piso
U. T. 7370 Avenida

REMATES

Rodolfo E. Louit y Cia.

JUDICIAL. — En Lanús. Propiedad Santa Fe 4479, que mide: 8.66 metros de frente; 42.55, por costado S.O. y 42.19 por el N.E. Base $ 2.000, m|legal.

JUDICIAL — En Lanús. Terreno lindero, esquina Santa Fe y Tejedor, que mide. 12.10 metros y 43.66 en sus frentes; 42.55 por costado N. E. y 4.86 por el N.O. Sin base.

El 29 de mayo, a las 15, remataremos sobre los mismos. Orden del señor juez, doctor J. Isaac Arriola, secretaría doctor Dámaso Palacio, en los autos "Goya José contra Carlos Pesce". Exigiremos el 8 o|o y 2 o|o de práctica. — Dámaso E. Palacio.

19|629. v. mayo 28.

Alberto D. Justo

JUDICIAL. — EN LANUS. — Terreno calle F. Llavallol con asfalto, lote 34, manzana 22. 10 metros de frente por 40 de fondo. Base pesos 206.80 m|n. Venta por orden del señor juez de 1a. instancia doctor J. I. Arriola, Secretaría del Dr. D. E. Palacio en el juicio por cobro ejecutivo de pesos seguido por el Banco Español del Río de la Plata contra doña Julia Isleño. El sábado 24 de Mayo a las 14 horas sobre el mismo terreno. El lote en venta es de los terrenos conocidos por del Banco Español y dista 2 1|2 cuadras de la Avenida Pavón, con tranvía, etc. 8 o|o de seña y a cuenta de precio. Comisión 2 o|o. Más datos en mis oficinas 25 de Mayo 81.

Buenos Aires, 8 de Mayo de 1924. — Alberto D. Justo.

19|620 v. mayo 23.

JUDICIAL. — EN LANUS. — Terreno calle Llavallol entre Pavón y calle Uno, lote 30, manzana 4. 10 metros de frente N. por 20 de fondo. Base $ 2.236.68 m|n. Venta por orden del señor juez de 1a. Instancia doctor J. I. Arriola, secretaría del doctor D. E. Palacio en el juicio por cobro ejecutivo de pesos seguido por el Banco Español del Río de la Plata contra don Fermín Grana. El sábado 24 de mayo a las 14 horas sobre el mismo terreno. El lote en venta es de los terrenos conocidos por del Banco Español, dista media cuadra de la Avenida Pavón, con tranvía, etc.

Seña 8 o|o. Comisión 2 o|o. Más datos en mis oficinas 25 de Mayo 81.

Buenos Aires, 8 de Mayo de 1924. — Alberto D. Justo.

19|621 v. mayo 23.

Juan P. Oliver

JUDICIAL.—CHALET DE MATERIAL DE ALTOS Y BAJOS en Belgrano, calle Republiquetas entre Holmberg y Plaza, compuesto de 9 habitaciones y dependencias, a 8 cuadras de la estación Saavedra, F. C. C. A., cuyo terreno mide: al frente 30.64 metros; al fondo 25.30 metros, al costado lindando con el ferrocarril 95.80 metros, al otro costado 51.80 y 43.30 metros, o sean en total 2611.33 metros cuadrados. Base 21.636.33 pesos. Acto continuo, remataré, 5 lotes de terreno, contiguos al anterior, Nos. 2, 3, 4, 5 y 6; los 4 últimos con frente a Republiquetas y el No. 2 a Holmberg; los Nos. 3, 4 y 5, miden 10 x 33.30 metros c|uno, o sean 330 metros cuadrados; el No. 2, mide 10 x 38.66, 386.60 metros cuadros. Base 5 pesos por metro; el No. 6 esquina, mide 8.66 x 33.30, 288.37 metros cuadrados. Base 5.60 el metro. Juez doctor Horacio A. Casco Secretaría Bauzá. Tribunales de La Plata. Juicio "Dominici y Durante. División de condominio". Seña 10 o|o. Comisión 2 o|o.

El jueves 29 de mayo a las 15. Sobre los mismos. Planos y datos al martillero, calle 45 No. 668, La Plata.

19|631 v. 29 mayo

JOSE BACIGALUPPI E HIJO

San Martín 56. U. T. 1168 y 4869 Avd.

JUDICIAL. — CASA EN BELGRANO. Calle Monroe No. 1626, entre Arribeños y Montañeses. A 1 cuadra de la Av. Blandengues, a 2 cuadras de los tranvías 35 y 36, a 4 del paseo de las Barrancas y de la estación del F. C. C. A. (eléctrico) y a 6 de la Av. Cabildo. Tasación $ 17.000. Base 2|3 partes de su tasación, $ 11.333.32. Terreno: 10 metros (11v55) por 40 metros (46v20). Edificio: 2 habitaciones, una pieza chica, cocina y pileta. Adoquinado y cloacas. Juez rD. I Arriola. Secretario Dr. B. del Castillo Quesada. Autos sucesorios: Ravazzini doña Josefa y Ravazzini doña Virginia. Se exigirá 8 o|o a cuenta de precio y 2 o|o de comisión. Datos a la secretaría actuaria o a nuestra casa, San Martín 56. — José Bacigaluppi e hijo.

El domingo 1o. de junio, a las 13.30 horas (1.30 p. m.), en la misma propiedad. — B. del Castillo Quesada, secretario.

19|641 v. junio 1o.

Andrès Corvetto

JUDICIAL — CAMPO EN MENDOZA, 625 hectáreas en el Departamento San Rafael, lote 4 C de la sección 4, del campo conocido por "Agua del Toro". Juez Dr. Padilla, secretaría Dr. Carranza. Juicio: Sociedad "La Ibero Platense con don Manuel S. Mender. Base, $ 2.135.84.

El martes 27 de mayo, a las 15, en el hall de mi escritorio, Reconquista 331. — Andrés Corvetto.

19|627 v. 25 mayo

Furst Zapiola y Cia.

JUDICIAL. — 23 FRACCIONES en Avellaneda y Dock Sur. A 3 cuadras de la Avenida Mitre a la altura del 2.100, con tranvía No. 22 y en un barrio densamente poblado y de acuerdo a la siguiente planilla:

Sección A, manzana 144, metros cuadrados 10.157.75, tasación pesos 20.315.50. Base 2|3 partes $ 13.543.86.

Sección A, manzana 143, metros cuadrados 16.900, tasación $ 42.250. Base 2|3 partes $ 28.166.66.

Sección A, manzana 28, metros cuadrados 3.813, tasación $ 9.532.50. Base 2|3 partes $ 6.355.

Sección A, manzana 29, metros cuadrados 14.678.70, tasación $ 36.696.75. Base 2|3 partes $ 24.464.50.

Sección A, manzana 30, metros cuadrados 11.978, tasación $ 29.945. Base 2|3 partes $ 19.963.32.

Sección A, manzana 35, metros cuadrados 11.978, tasación $ 29.945. Base 2|3 partes $ 19.963.32.

Sección A (fracción), manzana 145 metros cuadrados 368.42, tasación $ 736.96. Base 2|3 partes $ 491.30.

Sección C, manzana 585, metros cuadrados 5.990.46, tasación $ 4.792.30. Base 2|3 partes $ 3.194.91.

Sección C, manzana 586, metros cuadrados 16.900, tasación $ 13.520. Base 2|3 partes $ 9.013.32.

Sección C, manzana 587, metros cuadrados 7.962.50, tasación pesos 5.573.75. Base 2|3 partes $ 3.715.82.

Sección C, manzana 583, metros cuadrados 16.900, tasación $ 11.830. Base 2|3 partes $ 7.886.66.

Sección C, manzana 582, metros cuadrados 16.900, tasación $ 11.830. Base 2|3 partes $ 7.886.66.

Seción C (fracción), manzana 66, metros cuadrados 4.942.68, tasación $ 3.707.01. Base 2|3 partes $ 2.471.34.

Sección D (lote), manzana 132, metros cuadrados 31.103.10, tasación $ 15.551.55. Base 2|3 partes $ 10.367.70.

Sección D (lote), manzana 131, metros cuadrados 48.800, tasación pesos 24.400. Base 2|3 partes $ 16.266.66.

Sección D (lote), manzana 130, metros cuadrados 49.250, tasación pesos 24.625. Base 2|3 partes $ 16.416.66.

Sección D (lote), manzana 129, metros cuadrados 49.650, tasación pesos 24.825. Base 2|3 partes $ 16.550.

Sección D (fracción), manzana 112, metros cuadrados 19.596.48, tasación $ 9.798.24. Base 2|3 partes $ 6.532.16.

Sección E (lote), manzana 25, metros cuadrados 34.250, tasación pesos 13.700. Base 2|3 partes $ 9.133.33.

Sección E (lote), manzana 26, metros cuadrados 50.000, tasación pesos 20.000. Base 2|3 partes $ 13.333.33

Sección E (lote), manzana 27, metros cuadrados 50.000, tasación pesos 20.000. Base 2|3 partes $ 13.333.33.

Sección E (lote), manzana 28, metros cuadrados 50.000, tasación pesos 20.000. Base 2|3 partes $ 13.333.33.

Sección E (fracción), manzana 29, metros cuadrados 34.145.78, tasación en $ 13.658.31. Base 2|3 partes pesos 9.105.54.

Venta ordenada por el juez doctor Martín Abelenda, secretaría del doctor Rojas, en el juicio caratulado "Pola R. Piaggio contra Correa de Núñez Aniceta Ana su sucesión y otros sobre cumplimiento de contrato". El martes 3 de junio a las 15 horas en nuestra casa Reconquista 434 (Capital Federal). Exigiremos por orden judicial 8 o|o de seña y 2 o|o de comisión, en dinero efectivo. Pidan prospectos detallados en nuestra casa Reconquista 434. — Furst Zapiola y Cia.

19|643 v. junio 2

González Victorica Hnos.

JUDICIAL.—TERRENOS

La esquina Sarmiento y Avenida General Paz, en tres lotes. Bases $ 1.50 y $ 2 la vara. Lotes 9, 10 y 11, Manzana A, Partido de Matanza. Paraje "Villa Insuperable". Cinco lotes en Quilmes, F. C. S. Bases: $ 0.90 y $ 1.20 vara. Lotes 23 al 27, Manzana K o sea la esquina Paso y Paz. Juez doctor Ferrarotti, secretaría González del Solar. Julcio: Banco Nación Argentina contra Ponsinibbio. Seña 8 o|o, comisión 2 o|o. El miércoles 4 de junio a las 16 (4 p. m.) en el hall de ventas del señor Oreste Andreone, Sarmiento 466. Datos a González Victorica Hnos., Sarmiento 466. U. T. 3945 Avenida.

19|647 v. junio 3.

Edictos judiciales

Por disposición del señor juez de 1a. instancia en lo civil de la Capital de la República, doctor don J. Isaac Arriola, se cita y emplaza por el término de treinta días, a contar desde la primera publicación del presente, a todos los que se consideren con derecho a los bienes dejados por fallecimiento de don ANTONIO PESSAGNO o PESSANO, ya sea como herederos o acreedores, para que dentro de dicho término, comparezcan por ante su juzgado y secretaría del que suscribe, a deducir sus acciones en forma, bajo apercibimiento de lo que hubiere lugar por derecho. — Buenos Aires, mayo 12 de 1924. — Juan Carlos Fox, secretario. 19|635 v. jun. 13

El señor juez de 1a. instancia en lo civil de la Capital de la República, doctor don Martín Abelenda, ha dispuesto se cite, llame y emplace por el término de treinta días, contados desde la primera publicación del presente, a todos los que se consideren con derecho a los bienes dejados por don CARLOS PATRUCHI, ya sean como herederos o acreedores, para que dentro de dicho término comparezcan a deducir sus acciones en forma, por ante su juzgado y secretaría del que suscribe, bajo apercibimiento de lo que hubiere lugar por derecho. — Buenos Aires, mayo tres de 1924. —Carlos G. Marín, secretario. 19|624 v. jun. 5.

El señor juez de 1a. instancia en lo civil de la Capital de la República, doctor don Juan Luis Ferrarotti, ha dispuesto se cite llame y emplace por el término de treinta días, contado desde la primera publicación del presente a todos los que se consideren con derecho a los bienes dejados por don ANDRES HERMENEGILDO BOERO, ya sean como herederos o acreedores para que dentro de dicho término comparezcan a deducir sus acciones en forma, por ante su juzgado y secretaría del que suscribe, bajo apercibimiento de lo que hubiere lugar por derecho. — Buenos Aires, abril 30 de 1924. — Héctor Olmedo Cortés, secretario. 19|618 v. junio 7.

Por disposición del señor juez de 1a. instancia en lo civil de la Capital de la República, doctor don J. Isaac Arriola, se cita y emplaza por el término de treinta días, a contar desde la primera publicación del presente, a todos los que se consideren con derecho a los bienes dejados por fallecimiento de don HONORIO ZABALA, ya sea como herederos o acreedores, para que dentro de dicho término, comparezcan por ante su juzgado y secretaría del que suscribe, a deducir sus acciones en forma, bajo apercibimiento de lo que hubiere lugar por derecho. — Buenos Aires, mayo dos de 1924. — B. del Castillo Quesada, secretario. 19|604 v. junio 4.

El señor juez de 1a. instancia en lo civil de la Capital de la República, doctor don Martín Abelenda, ha dispuesto se cite, llame y emplace por el término de treinta días, contados desde la primera publicación del presente, a todos los que se consideren con derecho a los bienes dejados por doña LUCIANA o LUCIA ETCHEBEST DE MENDITEGUY, ya sean como herederos o acreedores, para que dentro de dicho término comparezcan a deducir sus acciones en forma, por ante su juzgado y secretaría del que suscribe, bajo apercibimiento de lo que hubiere lugar por derecho. — Buenos Aires, mayo 7 de 1924.—Eduardo Rojas, secretario. 19|617 v. jun. 6.

El señor juez de 1a. instancia en lo civil de la Capital de la República doctor don Juan Luis Ferrarotti, ha dispuesto se cite, llame y emplace por el término de treinta días, contados desde la primera publicación del presente a todos los que se consideren con derecho a los bienes dejados por don PEDRO VERDUGO ALBA y LUISA SANCHEZ DE VERDUGO, ya sean como herederos o acreedores para que dentro de dicho término comparezcan a deducir sus acciones en forma, por ante su juzgado y secretaría del que suscribe, bajo apercibimiento de lo que hubiere lugar por derecho. — Buenos Aires, abril 28 de 1924. —Enrique A. Peña, secretario. 19|609 v. jun. 5

Por disposición del señor juez de 1a. instancia en lo civil de la Capital de la República, doctor don J. Isaac Arriola, se cita y emplaza por el término de treinta días, a contar desde la primera publicación del presente, a todos los que se consideren con derecho a los bienes dejados por fallecimiento de don HONORIO ZABALA, ya sea como herederos o acreedores, para que dentro de dicho término, comparezcan por ante su juzgado y secretaría del que suscribe, a deducir sus acciones en forma, bajo apercibimiento de lo que hubiere lugar por derecho. — Buenos Aires, mayo 2 de 1924.—B. del Castillo Quesada, secretario. 19|604-v. junio 4.

El señor juez de 1a. instancia en lo civil de la Capital de la República doctor don Juan Luis Ferrarotti, ha dispuesto se cite, llame y emplace por el término de treinta días, contados desde la primera publicación del presente a todos los que se consideren con derecho a los bienes dejados por don REMO FIORONI, ya sean como herederos o acreedores para que dentro de dicho término comparezcan a deducir sus acciones en forma, por ante su juzgado y secretaría, bajo apercibimiento de lo que hubiere lugar por derecho — Buenos Aires, abril 25 de 1924. — Doctor Alfredo Persiani, secretario. 19|531 v. mayo 28.

El señor juez de 1a. instancia en lo civil de la Capital de la República doctor don Juan Luis Ferrarotti, ha dispuesto se cite, llame y emplace por el término de treinta días, contados desde la primera publicación del presente a todos los que se consideren con derecho a los bienes dejados por don FRANCISCO EMILIO BERGMANN o EMILIO BERGMANN, ya sean como herederos o acreedores para que dentro de dicho término comparezcan a deducir sus acciones en forma, por ante su juzgado y secretaría del que suscribe, bajo apercibimiento de lo que hubiere lugar por derecho. — Buenos Aires, abril 28 de 1924. — Doctor Enrique Aranda, secretario. 19|532 v. mayo 28.

El señor juez de 1a. instancia en lo civil de la Capital de la República, doctor don Martín Abelenda, ha dispuesto se cite, llame y emplace por el término de treinta días, contados desde la primera publicación del presente, a todos los que se consideren con derecho a los bienes dejados por don SCHNITZLER JULIO, ya sean como herederos o acreedores, para que dentro de dicho término comparezcan a deducir sus acciones en forma, por ante su juzgado y secretaría del que suscribe, bajo apercibimiento de lo que hubiere lugar por derecho. — Buenos Aires, abril 28 de 1924. 19|584 v. mayo 28.

El señor juez de 1a. instancia en lo civil de la Capital, doctor Marcos A. Figueroa ha dispuesto se cite, llame y emplace por el término de treinta días contados desde la primera publicacin del presente a todos los que se consideren con derecho a los bienes dejados por ANA o ANA MARIA NICORA de CASTELLINI y FORTUNATO CASTELLINI, ya sean como herederos o acreedores, para que dentro de dicho término comparezcan a deducir sus acciones en forma por ante su juzgado y secretaría del suscripto, bajo apercibimiento de lo que hubiere lugar por derecho. — Buenos Aires, abril 21 de 1924. — Doctor José F. Oderigo, secretario. 19|561 v. mayo 22.

El señor juez de primera instancia en lo civil de la Capital de la República, doctor don Martín Abelenda, ha dispuesto se cite, llame y emplace por el término de treinta días, contados desde la primera publicación del presente, a todos los que se consideren con derecho a los bienes dejados por don FELIPE MARTIN, ya sean como herederos o acreedores, para que dentro de dicho término comparezcan a deducir sus acciones en forma, por ante su juzgado y secretaría del que subscribe bajo apercibimiento de lo que hubiera lugar po rderecho. — Buenos Aires, abril diez de 1924. — Dr. Napoleón Paz (hijo). — Secretario. 19|565 v. 23 mayo

Por disposición del señor juez de 1a. instancia en lo civil, doctor Marcos A. Figueroa se llaman y emplazan a todos los que se consideren con derecho a los bienes dejados por fallecimiento de doña MARGARITA MUNETTI de TAMBUSSI, ya sean como herederos o acreedores, para que en el término de treinta días, deduzcan su acción en forma por ante S. S. y secretaría a cargo del que suscribe: bajo apercibimiento de lo que hubiere lugar. — Buenos Aires, abril 23 de 1924. — Doctor Luis Quirno Costa, secretario. 19|569 v. mayo 24.

Por disposición del señor juez de primera instancia en lo civil, Dr. Marcos A. Figueroa, se llaman y emplazan a todos los que se consideren con derecho a los bienes dejados por fallecimiento de doña MARTINA ROMERO, ya sean como herederos o acreedores, para que en el término de treinta días, deduzcan su acción en forma por ante S. S. y secretaría a cargo del que suscribe, bajo apercibimiento de lo que hubiere lugar. — Buenos Aires, abril 24 de 1924. — Luis Quirno Costa, secretario. 19573 v. 25 mayo.

Por disposición del señor juez de primera instancia en lo civil, Dr. Marcos A. Figueroa, se llaman y emplazan a todos los que se consideren con derecho a los bienes dejados por fallecimiento de doña ANGELA VOLPENTESTA DE CAIRO, ya sea como herederos o acreedores, para que en el término de treinta días, deduzcan su acción en forma por ante S. S. y secretaría a cargo del que suscribe, bajo apercibimiento de lo que hubiere lugar. — Buenos Aires, abril 24 de 1924. — Luis Quirno Costa, secretario. 19|577 v. 25 mayo.

El señor juez de primera instancia en lo civil de la Capital de la República, doctor don Marcos A. Figueroa, ha dispuesto se cite, llame y emplace por el término de treinta días, contados desde la primera publicación del presente, a todos los que se consideren con derecho a los bienes dejados por ELISARDO o ELIZARDO GONZALEZ, ya sean como herederos o acreedores, para que dentro de dicho término comparezcan a deducir sus acciones en forma por ante su juzgado y secretaría del que suscribe, bajo apercibimiento de lo que hubiere lugar por derecho. — Buenos Aires, abril 8 de 1924. — Doctor Alberto G. Oderigo, secretario. 19|572 v. 25 mayo.

Por disposición del señor juez de 1a. instancia en lo civil, doctor Marcos A. Figueroa se llaman y emplazan a todos los que se consideren con derecho a los bienes dejados por fallecimiento de doña ANGELA COMANDI de LANNES, ya sean como herederos o acreedores, para que el término de treinta días, deduzcan su acción en forma por ante S. S. y secretaría a cargo del que suscribe; bajo apercibimiento de lo que hubiere lugar. — Buenos Aires, abril 23 de 1924. — Doctor Luis Quirno Costa, secretario. 19|583 v. mayo 28.

El señor juez de primera instancia en lo civil de la Capital doctor Marcos A. Figueroa, ha dispuesto se cite, llame y emplace por el término de treinta días, contados desde la primera publicación del presente, a todos los que se consideren con derecho a los bienes dejados por ANGEL ESTEBAN RAMOS, ya sean como herederos o acreedores, para que dentro de dicho término comparezcan a deducir sus acciones en forma por ante su juzgado y secretaría del suscripto, bajo apercibimiento de lo que hubiere lugar por derecho. — Buenos Aires, abril 23 de 1924. — Doctor José F. Oderigo, secretario. 19|587 v. 29 mayo.

Por disposición del señor juez de primera instancia en lo civil de la Capital de la República, doctor don J. Isaac Arriola, se cita y emplaza por el término de treinta días, a contar desde la primera publicación del presente, a todos los que se consideren con derecho a los bienes dejados por fallecimiento de don EUGENIO GRIFFI, ya sea como herederos o acreedores, para que dentro de dicho término comparezca por ante su juzgado y secretaría del que suscribe, a deducir sus acciones en forma, bajo apercibimiento de lo que hubiere lugar por derecho. — Buenos Aires, abril 12 de 1924. — Dr. B. del Castillo Quesada, secretario. 19|590 v. 29 mayo.

El señor juez de 1a. instancia en lo civil de la Capital de la República, doctor don Martín Abelenda, ha dispuesto se cite, llame y emplace por el término de treinta días, contados desde la primera publicación del presente, a todos los que se consideren con derecho a los bienes dejados por don CARLOS FEDERICO FUNCK o CARLOS FUNCK, ya sean como herederos o acreedores, para que dentro de dicho término comparezcan a deducir sus acciones en forma, por ante su juzgado y secretaría del que suscribe, bajo apercibimiento de lo que hubiere lugar por derecho. — Buenos Aires, mayo 1o. de 1924. — José C. Miguens, secretario. 19|594 v. mayo 31.

Por disposición del señor juez de 1a. instancia en lo civil de la Capital de la República, doctor don J. Isaac Arriola, se cita y emplaza por el término de treinta días, a contar desde la primera publicación del presente, a todos los que se consideren con derecho a los bienes dejados por fallecimiento de don Juan o Juan Bautista Pazravicini y Adela Ereni o Brenni, ya sea como herederos o acreedores, para que dentro de dicho término, comparezcan por ante su juzgado y secretaría del que suscribe, a deducir sus acciones en forma, bajo apercibimiento de lo que hubiere lugar por derecho. — Buenos Aires, abril 4 de 1924. — Ricardo Bollini, secretario. 19|595 v. junio 1o.

El señor juez de primera instancia en lo civil de la Capital de la República, doctor don Martín Abelenda, ha dispuesto se cite, llame y emplace por el término de treinta días, contados desde la primera publicación del presente, a todos los que se consideren con derecho a los bienes dejados por doña ZULEMA ANA LETICIA o ZULEMA ENA LETICIA o ZULEMA FRANDINA Y LEONARDI, ya sean como herederos o acreedores, para que dentro de dicho término comparezcan a deducir sus acciones en forma, por ante su juzgado y secretaría del que suscribe, bajo apercibimiento de lo que hubiere lugar por derecho. — Buenos Aires, abril 24 de 1924. — Dr. Eduardo Rojas, secretario. 19|597 v. jun. 2.

El señor juez de primera instancia en lo civil de la Capital de la República, doctor don Martín Abelenda, ha dispuesto se cite, llame y emplace por el término de treinta días, contados desde la primera publicación del presente, a todos los que se consideren con derecho a los bienes dejados por don GERONIMO AGOSTINI, ya sean como herederos o acreedores, para que dentro de dicho término comparezcan a deducir sus acciones en forma, por ante su juzgado y secretaría del que suscribe, bajo apercibimiento de lo que hubiere lugar por derecho. — Buenos Aires, abril 22 de 1924. — Dr. Eduardo Rojas, secretario. 19|601 v. 2 jun.

El señor juez de primera instancia en lo civil de la Capital, doctor Marcos A. Figueroa, ha dispuesto se cite, llame y emplace por el término de trienta días, contados desde la primera publicacin del presente, a todos los que se consideren con derecho a los bienes dejados por doña CLARA LOUISE HENRIETTE BILS DE ZIEGLER, ya sean como herederos o acreedores, para que dentro de dicho término comparezcan a deducir sus acciones en forma por ante su juzgado y secretaría del suscripto, bajo apercibimiento de lo que hubiere lugar por derecho. — Buenos Aires, abril 21 de 1924. — Dr. José F. Oderigo, secretario. 19|596 v. 2 jun.

El señor juez de primera instancia en lo civil de la Capital, doctor Marcos A. Figueroa, ha dispuesto se cite, llame y emplace por el término de trienta días, contados desde la primera publicación del presente, a todos los que se consideren con derecho a los bienes dejados por AQUILES o AQUILES ALEJANDRO SCATTINI y MARIA o JOSEFINA MARIA LOCATELLI DE SCATTINI, ya sean como herederos o acreedores, para que dentro de dicho término comparezcan a deducir sus acciones en forma por ante su juzgado y secretaría del suscripto, bajo apercibimiento de lo que hubiere lugar por derecho. — Buenos Aires, abril 22 de 1924. — Doctor José F. Oderigo, secretario. 19|599 v. 2 jun.

Por disposición del señor juez de 1a. instancia en lo civil de la Capital de la República, doctor don J. Isaac Arriola, se cita y emplaza por el término de treinta días, a contar desde la primera publicación del presente, a todos los que se consideren con derecho a los bienes dejados por fallecimiento de don MARIANO JUAN o JUAN GUALBERTO MARIANO PEREYRA, ya sea como herederos o acreedores, para que dentro de dicho término, comparezcan por ante su juzgado y secretaría del que suscribe, a deducir sus acciones en forma, bajo apercibimiento de lo que hubiere lugar por derecho. — Buenos Aires, mayo 3 de 1924.—Juan Carlos Fox, secretario. 19|603 v. jun. 4.

El señor juez de 1a. instancia en lo civil de la Capital de la República, doctor don Martín Abelenda, ha dispuesto se cite, llame y emplace por el término de treinta días, contados desde la primera publicación del presente, a todos los que se consideren con derecho a los bienes dejados por doña MARIANA KANE, ya sean como herederos o acreedores, para que dentro de dicho término comparezcan a deducir sus acciones en forma, por ante su juzgado y secretaría del que suscribe, bajo apercibimiento de lo que hubiere lugar por derecho. — Buenos Aires, mayo 2 de 1924. —Napoleón Paz (hijo), secretario. 19|602-junio 4.

El señor juez de 1a. instancia en lo civil de la Capital de la República, doctor don Juan Luis Ferrarotti, ha dispuesto se cite llame y emplace por el término de treinta días, contados desde la primera publicación del presente a todos los que se consideren con derecho a los bienes dejados por don ELIAS BAZZURO, ya sean como herederos o acreedores para que dentro de dicho término comparezcan a deducir sus acciones en forma, por ante su juzgado y secretaría del que suscribe, bajo apercibimiento de lo que hubiere lugar por derecho. — Buenos Aires, mayo catorce de 1924. — Enrique Aranda, secretario. 19|638 v. junio 15.

Por disposición del señor juez de primera instancia en lo civil de la Capital de la República, doctor J. Isaac Arriola, se cita a don GERONIMO VIAN por el término de seis meses, a fin de que se presente a estar en el juicio que él ha iniciado a doña Juana Rosa Vian de Cardoso, por presunción de fallecimiento, haciéndosele saber que se ha nombrado provisoriamente al Defensor de Ausentes para que intervenga en el juicio. — Buenos Aires, diciembre 12 de 1923. — Juan Carlos Fox, secretario. 19|646 v. mayo 24.

Por disposición del señor juez de 1a. instancia en lo civil de la Capital de la República, doctor don J. Isaac Arriola, se cita y emplaza por el término de treinta días, a contar desde la primera publicación del presente, a todos los que se consideren con derecho a los bienes dejados por fallecimiento de don PABLO LUIS MALET, ya sea como herederos o acreedores, para que dentro de dicho término, comparezcan por ante su juzgado y secretaría del que suscribe, a deducir sus acciones en forma, bajo apercibimiento de lo que hubiere lugar por derecho. — Buenos Aires, mayo 14 de 1924. —Floro Conde, secretario. 19|645 v. 15 junio.

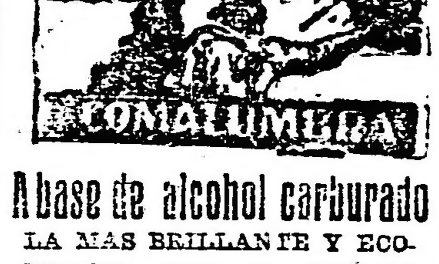

A base de alcohol carburado
LA MAS BRILLANTE Y ECONOMICA QUE SE CONOCE
80 modelos de lámparas de colgar, de pie y para fijar en la pared
Se dan a prueba
Soliciten Catálogos a la
Compañía Argentina de Alumbrado a Alcohol
Defensa 429 — Buenos Aires

BANCOS

BANCO DE LONDRES Y AMERICA DEL SUD antes Banco de Londres y Río de la Plata y Banco de Londres y Brasil (Ahora fusionados)

Capital pagado y fondo de reserva	£ 7.140.000

Casa matriz: 7 Princes Street, Londres, E. C. 2 — Sucursal 7. Tokenhouse Yard, London E. C. 2.
Sucursal en Buenos Aires:
Bartolomé Mitre 399—Bartolomé Mitre 402
París, Amberes, Lisboa, Oporto, Argentina, Brasil, Chile, Uruguay, Paraguay y Colombia. Agencias en Nueva York, Manchester y Bradfor
Agentes en todas partes del mundo.
Afiliado al Lloyds Bank Limited.
Abona anual: Papel

Por depósitos a plazo fijo de 3 meses	2 ½ %
Por depósitos a plazo fijo de 6 meses	3 %
Por depósitos en Caja de Ahorros hasta $ 10.000 c|legal después de 60 días	3 %

Buenos Aires, enero 1o. de 1924.

BANCO EL HOGAR ARGENTINO — FUNdado en septiembre de 1890

Capital realizado	$ 49.834.580.—
Reservas	„ 10.925.515.35

Acuerdo préstamos hipotecarios y para construcciones. Vendo propiedades con facilidades de pago. Recibe depósitos a plazo fijo y en Caja de Ahorros. — Casa matriz: Avenida de Mayo 866. Bs. Aires.— Sucursales: Rosario de Santa Fe, Córdoba, Bahía Blanca, La Plata. — Diciembre de 1923. — A. Melián, Director gerente.

BANCO FRANCES DEL RIO DE LA PLATA — Reconquista 157. — Sucursales: Rosario de Santa Fe, Bahía Blanca, Chivilcoy. Agencia: calle Rivadavia 2577. U. T. 5410 (Avenida). C. T. 3529 (Central).

Capital autorizado	$ 20.000.000.— os.
„ realizado	„ 14.000.000.— „
Reservas	„ 1.705.843.50 „

Se abona: Por depóssitos en curso legal:

En Cuenta Corriente	1 %
En Caja de Ahorros hasta pesos 10.000 c|l. después de	Convenc.
A plazo fijo	

Se cobra:

Por adelantos en Cuenta Corriente y descuentos de pagarés de comercio y letras	Convenc.

Buenos Aires, enero 1o. de 1924. — El Gerente.

BANCO DE LA PROVINCIA DE BUENOS AIRES

LA PLATA, Avda. Independencia 726.
Buenos Aires, San Martín 137 y 153
Con 68 Sucursales en la Provincia de Buenos Aires y 4 Agencias en la Capital Federal

Capital autorizado	$ 125.000.000
Capital emitido	„ 75.000.000
Capital realizado	„ 62.000.000
Fondo de reserva	„ 14 278.614

Operaciones bancarias en general
GIROS Y CARTAS DE CREDITO SOBRE EL INTERIOR Y EXTERIOR
PRESTAMOS HIPOTECARIOS — ADMINISTRACION DE PROPIEDADES
Corresponsales en todos los pueblos de la Provincia de Buenos Aires, en los principales puntos del Interior de la República y en las más importantes plazas comerciales del Exterior.
Tasa de interés anual sobre depósitos:
ABONA

En Cta. Cte. a oro sellado y moneda legal		sin intereses
En Caja de Ahorros: Hasta $ 10.000, después de 60 días		4 %
Por las sumas que excedan de $ 10.000, hasta pesos 20.000		3 %
A plazo fijo de	30 días	1 %
A plazo fijo de	60 „	2 %
A plazo fijo de	90 „	3 %
A plazo fijo de	180 „	3 ½ %
Mayor plazo		convencional

COBRA

Por adelantos en cuenta corriente	convencional
Descuentos, cauciones, etc.	

Buenos Aires, 12 de febrero de 1924.
Virginio Maffei y F. Schindler. Gerentes.

BANCO GERMANICO DE LA AMERICA DEL SUD

RECONQUISTA 37-43 Dir. Tel.: "Sudamero" BUENOS AIRES
FUNDADO POR
Dresdner Bank y Nationa Ban lai Deutschland en Berlín
CASA MATRIZ: Deutsch Sudamel Ramsene Bank A. G., Berlín
SUCURSALES: Hamburgo, Madrid, Méjico, Río de Janeiro Valparaíso y Santiago de Chile
CAPITAL 20.000.000 DE MARCOS ORO
OPERACIONES BANCARIAS DE TODA CLASE
EN CAJA DE AHORROS m|n., 4 o|o anual
Depósitos a plazo, interés convencional — Cuentas corrientes y a plazo fijo en libras Esterlinas, dólares y otras monedas extranjeras, con interés
ALQUILER DE CAJAS DE SEGURIDAD
ALBERT FRICKE, gerente.

BANCO ALEMAN TRANSATLANTICO

BUENOS AIRES
Con motivo de la recdificación de su propiedad Reconquista esq. B. Mitre trasladó sus oficinas al local provisorio
CANGALLO 360 — Casilla de Correos 1355
SUCURSALES URBANAS:
Calle Callao esq. Corrientes y calle Lima 1660
Casa Central: DEUTSCHE UEBERSEEISCHE BANK — BERLIN
Casa Matriz: DEUTSCHE BANK — BERLIN
Con 24 Sucursales en la República Argentina, Uruguay, Brasil, Bolivia, Chile, Perú y España.
Dirección telegráfica para la Oficina principal y todas las Sucursales: "BANCALEMAN"
El Banco se encarga de toda clase de operaciones bancarias
E. ALBERT—P. RICHARZ, Directores.

LICITACIONES

OBRAS SANITARIAS DE LA NACION

SANEAMIENTO DE LA CIUDAD DE AVELLANEDA

(Provincia de Buenos Aires)

Por disposición del Directorio se llama a licitación pública para la construcción de las obras necesarias para el desagüe cloacal de la ciudad de Avellaneda (Provincia de Buenos Aires), de acuerdo en un todo con los planos, presupuestos, y pliegos de condiciones, que los interesados pueden consultar en la Dirección Técnica, (Charcas 1840), los días hábiles de 13 a 15 horas.

Las propuestas se presentarán en la Secretaría del Directorio de las Obras Sanitarias de la Nación, calle Charcas 1840, y serán abiertas el día 26 de junio próximo a las 15 horas, en presencia de los interesados que concurran al acto.

Buenos Aires, 15 de mayo de 1924. — L. Celasco Secretario.

19|639 v. mayo 25

ARRENDAMIENTO DEL TEATRO MUNICIPAL DE BAHIA BLANCA

LICITACION

Llámase a licitación pública, para el día 26 de mayo de 1924, a las 15 horas, para el arrendamiento del Teatro Municipal de esta ciudad, de acuerdo con las bases establecidas en el pliego de condiciones, que puede consultarse en la Prosecretaría, todos los días hábile, de 12 a 16 horas.

Bahía Blanca, abril 16 de 1924. — **Enrique González**, Comisionado Municipal. — **Luis Larribite**, secretario.

MUNICIPALIDAD DE ROSARIO

LICITACION

Por disposición del señor Intendente Municipal, Dr. Emilio Cardarelli, llámase a licitación pública para la contratación de los trabajos de adoquinado de granito común o granitullo y cordones martelinados con base de doce centímetros de concreto de piedra o cascote de ladrillos colorados y cal hidráulica portland y arena en las calles y de conformidad a lo estipulado en la Ordenanza No. 31 del H. Consejo Deliberante fecha 28 de diciembre de 1923.

La licitación tendrá lugar en la secretaría de la Intendencia el 5 de Julio próximo a las 10 horas, debiendo las propuestas ser presentadas en sobre cerrado y lacrado y escritas o acompañadas de un sello Municipal de cincuenta pesos.

El pliego de condiciones obra en la Mesa de Entradas de la Intendencia para su consulta por los interesados.

Rosario, Mayo 6 de 1924.—El Secretario. 19|610 v. julio 4.

INTENDENCIA MUNICIPAL DE PELLEGRINI

Aviso de licitación

Llámase a licitación pública por el término de treinta días a contar desde la fecha, para la instalación de una usina eléctrica para el suministro de luz pública y privada en el pueblo de José María Blanco (Tres Lomas) de conformidad con el pliego de bases y condiciones que se encuentran a disposición de los interesados en la secretaría de esta Intendencia.

Las propuestas serán abiertas en la casa municipal el día 1o. de Junio próximo a las 14 horas en presencia de los interesados que concurran al acto, pudiendo esta municipalidad aceptar la propuesta más conveniente o rechazarlas todas. — Pellegrini, abril 30 de 1924.

Victorino Guarrochena, Intend. Municipal. — Marcos Albarracín, secretario contador.

19|591 v. mayo 31.

Provincia de Buenos Aires

MINISTERIO DE OBRAS PUBLICAS DE LA PROVINCIA DE BUENOS AIRES

Dirección General. División de Arquitectura y Construcción de Edificios

Llámase a licitación por el término de quince días, para las obras de reparación en la vereda que circunda el edificio de la antigua Estación y reposición de vidrios en las marquesinas del mismo edificio, que dan sobre las calles 49 y 50, de esta ciudad.

El presupuesto y pliego de bases y condiciones se hallan a disposición de los interesados en la División de Arquitectura y Construcción de Edificios, calle 7, núm. 1175, de esta ciudad, todos los días hábiles durante las horas de oficina.

Las propuestas se abrirán el día veintisiete del corriente mes, a las catorce horas, en el despacho del Director de Arquitectura y en presencia de los interesados que concurran al acto.

La Plata, mayo 6, de 1924. — Aníbal E. Giráldez, Secretario General.

19|613. v Mayo 21.

MINISTERIO DE OBRAS PUBLICAS DE LA PROVINCIA DE BUENOS AIRES

Dirección general división de Arquitectura y Construcción de Edificios

Llámase nuevamente a licitación pública por el término de quince días, para la construcción de un edificio destinado al Internado de la Chacra Experimental de Patagones.

El presupuesto y pliego de bases y condiciones se hallan a disposición de los interesados, en la División de Arquitectura y Construcción de Edificios, calle 7 No. 1175, de esta ciudad, todos los días hábiles, durante las horas de oficina.

Las propuestas se abrirán el día treinta del corriente mes, a las catorce horas, en el despacho del Director de Arquitectura y en presencia de los interesados que concurran al acto.

La Plata, mayo 8 de 1924. — (Firmado) Aníbal E. Giraldez, secretario general.

19|622. v. mayo 23.

MINISTERIO DE GOBIERNO DE LA PROVINCIA DE BUENOS AIRES

Aviso de licitación

Llámase a licitación pública por el término de quince días a contar desde la fecha, para la provisión de víveres, medicamentos y artículos destinados al abastecimiento de las Cárceles, Asilos y Cuerpos de Policía, durante el 2o. semestre del año en curso, de acuerdo en un todo con el pliego de bases y condiciones que estará a disposición de los interesados en este Ministerio e Intendencia General de Suministros. Las propuestas deberán presentarse en el despacho del suscripto, el día 28 del corriente, a las 15 horas y su apertura tendrá lugar en esa oportunidad con intervención del señor Escribano Mayor de Gobierno y en presencia de los interesados que concurran al acto. — La Plata, 14 de mayo de 1924. — **Faustino J. Legón**, Oficial Mayor.

19|632 v. mayo 29.

SENADO DE BUENOS AIRES

Licitación

Llámase a licitación pública, bajo pliego cerrado, para la provisión e instalación en funcionamiento de un ascensor a cabina para levantar un peso neto de 600 kilos en un recorrido de 14m.72, y 6 paradas en el local del H. Senado de esta Ciudad, y de acuerdo con el pliego de condiciones que se puede consultar todos los días hábiles de hora 13 a 17, en esta Secretaría.

Las propuestas serán abiertas el día 6 del entrante mes de junio, a la hora 14, en el despacho de los suscriptos.

La Plata, Mayo 15 de 1924. — Los Secretarios.

19|640 v. Mayo 30

F. C. PROVINCIAL DE LA PLATA AL MERIDIANO V

Llámase a licitación por el término de 15 días, para la provisión de cinco mil toneladas de conchilla para balasto de vías.

El pliego de bases y condiciones estará a disposición de los interesados quienes podrán solicitarlo en las Oficinas de la Superintendencia (calle 53 núm. 516, La Plata), todos los días hábiles de 14 a 17 horas, con excepción de los sábados que será de 9 a 11 horas.

La apertura de propuestas tendrá lugar en acto público en presencia de los interesados y por ante el señor Escribano Mayor de Gobierno, el día 20 de mayo de 1924, a la hora catorce en la Gerencia del Ferrocarril, Estación La Plata. — La Plata, mayo 5 de 1924. — Raúl de la Serna, secretario. 19|607-v. mayo 19.

F. C. PROVINCIAL DE LA PLATA AL MERIDIANO V

Llámase a licitación por el término de 15 días para el arrendamiento de un galpón de zinc de 100 metros de largo por 20 metros de ancho, en la Estación La Plata para depósito de cereales.

El pliego de bases y condiciones estará a disposición de los interesados quienes podrán solicitarlo en las Oficinas de la Superintendencia (calle 53 núm. 516, La Plata), todos los días hábiles de 14 a 17 horas, con excepción de los sábados que será de 9 a 11 horas.

La apertura de propuestas tendrá lugar en acto público en presencia de los interesados y por ante el señor Escribano Mayor de Gobierno el día 19 de mayo de 1924, a la hora catorce en la Gerencia del Ferrocarril, Estación La Plata. — La Plata, mayo 5 de 1924. — Raúl de la Serna, secretario. 19|608-v. mayo 19.

FERROCARRIL PROVINCIAL DE LA PLATA AL MERIDIANO V

Aviso de licitación

Llámase a licitación por el término de quince días para la provisión de lubrificantes destinados al servicio de locomotoras y trenes durante el año 1924, de acuerdo con el pliego de bases y condiciones que está a disposición de los interesados en la Superintendencia, calle 53 No. 516, donde pueden solicitarse todos los días hábiles entre las horas 13 y 17, con excepción de los sábados que será de 10 a 12.

La presentación de propuestas y aperturas de las mismas tendrá lugar en la gerencia calle 17 y 71, La Plata, el día 30 de mayo a la hora 14, cuyo acto tendrá lugar en presencia del señor escribano mayor de gobierno. — La Plata, mayo 16 de 1924. — Raúl de la Serna, secretario.

19|642 v. m. 30

de JUAN JOSE FRUGONI

Lucha en el Parlamento

(Edición de 10 cuadernos)

PRECIO: 0.20

Para franqueo 0.05

Pedidos a esta Administración

La Epoca BUENOS AIRES, MARTES 20 DE MAYO DE 1924 La Epoca

Box -:- Esgrima — — — — — — Pelota -:- Remo

DEPORTES

Automovilismo - Ciclismo Football -:- Pedestrismo

Asociación Argentina de Football

Encuentros para el domingo próximo

Primera división—

Bajo el patrocinio de la Asociación Argentina de Football, se jugarán el domingo próximo por el campeonato de primera división los partidos siguientes:

Sportman v. Del Plata.
Alvear v. Boca Alumni.
Boca Juniors v. Argentinos de Bánfield.
San Fernando v. Sp. Dock Sud.
Argentinos de Quilmes v. Sp. Barracas.
Temperley v. Sp. del Norte.
El Porvenir v. Argentinos Juniors.
Huracán v. Urquiza.
Porteño v. Progresista.
All Boys v. Palermo.
Nueva Chicago v. Platense.

ASOCIACION ARGENTINA DE FOOTBALL

PARTIDOS DE DIVISIONES INFERIORES PARA EL DOMINGO PROXIMO

Correspondientes a los campeonatos de las divisiones inferiores de la Asociación Amateurs de Football, se jugaran el domingo próximo los siguientes partidos oficiales:

2a. Norte. — Estudiantes v. Sportivo Palermo, Bella Vista v. Platense, Tigre v. River Plate.

Sud. — Lanús v. Estudiantes de La Plata, Independiente v. La Porteña, Sarmiento v. G. y Esgrima La Plata.

Oeste. — Sportivo Buenos Aires P v. Nacional, U. de Colombres v. San Lorenzo de Almagro, Sportivo Floresta v. Barracas Central.

3a. Norte A. — Tigre v. Villa Acasuso A, Sportivo San Isidro A v. San Fernando, San Martín v. Villa Ballester A.

Norte B. — Sportivo del Norte v Platense, Sportivo San Isidro B v. Alvear, Bella Vista v. Villa Ballester.

Norte C. — D. de Belgrano v. Sportivo Almagro A, Excursionistas v. Sp. Palermo, San Isidro B v. Estudiantes.

Sud. — Quilmes v. Talleres, Racing v. Deportivo Lomas, Lanús v. Argentino del Sud, Sarmiento v. G. y Esgrima Lanús.

Oeste A. — Estudiantil Porteño A v. Sportivo Buenos Aires, U. de Colombres v. Almagro Central A, Sportivo Alsina v. San Lorenzo de Almagro.

Oeste B. — Estud. Porteño B v. Almagro Central B, Vélez Sársfield v. Liberal Argentino, Sportivo Almagro B v. Sportivo Floresta.

4a. Norte A. — San Isidro A v. San Martín, Platense A v. Villa Acasuso A, River Plate A v. Tigre, San Fernando v. Villa Ballester A.

Norte B. — Villa Acasuso B v. Bella Vista, San Isidro B v. Platense B, Villa Ballester B v. Sportivo San Isidro.

Norte C. — Alvear v. Sportivo Palermo, Nacional v. Defensores de Belgrano, Excursionistas v. Estudiantes.

Sud A. — G. y Esgrima Lanús v. Estudiantes La Plata, Banfield v. Deportivo Lomas, La Porteña v. Talleres.

Sud B. — Sarmiento v. Sudamerica, G. y Esgrima La Plata v. Independiente C, H. y Patria v. Estudiantes de Bernal.

Sud C. — Quilmes v. Sportivo Buenos Aires A, Arg. del Sud "A" v. Independiente "A", Racing "A" v. Barracas Central "A".

4a. Sud D. — Sport. Buenos Aires B v. Independiente B, Liniers A v. Argentino del Sud B, Racing B v. San Telmo.

Oeste A. — F. C. Oeste A v. Sportivo Almagro, V. Sársfield v. Atlanta A, San Lorenzo A v. Estudiantil Porteño A.

Oeste B. — Sportivo Floresta v. Estudiantil Porteño B, Liberal Argentino v. Atlanta B, F. C. Oeste B v. Liniers B.

Oeste C. — U. de Colombres v. Barracas Central B, Almagro Central A v. Charley, Almagro Central B v. San Lorenzo B.

5a. Norte. — D. de Belgrano v. Platense A, San Martín v. Villa Ballester, Villa Acasuso v. River Plate A.

Sud. — Talleres v. Deportivo Lomas, Independiente A v. Lanús, Wilde v. Bánfield.

Oeste A. — River Plate B v. San Lorenzo A, Estudiantil Porteño v. Platense B.

Oeste B. — San Lorenzo B v. Racing B, Independiente B v. Sportivo Alsina, Almagro Central v. Sportivo Boedo.

Veteranos. — Barracas Central v. River Plate, Bánfield v. Independiente, Estudiantes A v. Racing, Estudiantes B v. Platense.

Federación Ciclista Argentina

Campeonato Argentino de fondo

Por resolución del congreso ciclista realizado en julio de 1923 en la actual temporada se iniciará la disputa de un nuevo título entre los ciclistas, en una de las especialidades que mayores adeptos tiene en las pistas europeas, Se trata del campeonato argentino de fondo, sobre 100 kilómetros, en pista y detrás de entrenadores en motocicletas, que después de veinte años volverá a disputarse en Buenos Aires.

Desde ya se hallan practicando los pocos ciclistas que se dedican a esta clase de carreras, entre ellos: Ferraris Auterio, Benedettelli, Pompei, Zapico, Garriga y egro, entrenados por Maubert, Mandelli, Balbi, Landini, Benedettelli, Argenta y otros y se espera que con una buena preparación podrán superarse los 60 kilómetros por hora.

Las inscripciones serán admitidas por la Federación Ciclista Argentina hasta el jueves próximo, 22 del actual a fin de que las pruebas eliminatorias tengan lugar el domingo 25 y la prueba final sobre 100 kilómetros entre los tres mejores clasificados la reunión, 1o. de junio. El vencedor obtendrá el título de campeón argentino de fondo, medalla de oro del cuño especial y camiseta con los colores nacionales.

La Unión Cycliste Internationale reconoce, detrás de motocicletas, los "records" siguientes: 100 kilómetros, en 1 hora 14 minutos 42 segundos, establecido por León Vanderstuyft, el 12 de octubre de 1921, en la pista de Ryswk; 80 kilómetros 465 metros en una hora, por el mismo; y 110 kilómetros en minutos 46 segundos 2|5, marcados por Fossier, el 23 de septiembre de 1921, en el velódromo del Parc des Princes. Todos estos "records" fueron establecidos bajo la nueva reglamentación de máquinas y motocicletas, dado que con las anteriores, que permitían mayor protección, llegó a correrse hasta 103 kilómetros en una hora.

Se realizó un concurso colombófilo

Organizado por la Sociedad Juan Campomar, se realizó un concurso para palomas mensajeras, desde la estación Rodríguez a ésta. con el resultado siguente:

Primero las palomas de los señores Caieza y Oteda y Soreira; segundo, el de C. Caeza, tercero, cuarto y sexto, el de N. Requera; qunto y séptimo el de J. Celián.

Consejo Superior

Mañana, a las 18 horas, se reunirá en su local Suipacha 1069, el consejo superior de la Asociación Argentina de Football.

Hay en carpeta varios asuntos importantes que tratar.

ESPECTACULOS PUBLICOS

a las 21 y a las 23: El primo de mi mujer; a las 22: Un autor en busca de seis personajes.

En la sección vermouth los hermanos Ratti obsequiarán a la concurrencia con productos de la casa Dubarry.

BUENOS AIRES — Cangallo 1066. — Empresa: Delgado.—Compañía Muiño - Alippi. — Hoy, a las 17, a las 22.15: Garabito; a las 18, a las 21 y a las 23.15: Cri - Cri.

MAIPO — Esmeralda 443, U. T. 1982 Avd.—Compañía Deslessi-Morganti.— Hoy, tarde y noche: Los caballeros del caño; ¡Ya cayó el chivo en el lazo!—Platea $ 1.

LICEO — Compañía nacional de piezas cómicas en 3 actos Arata. — Hoy, a las 21.15, éxito: El Santo Milagroso, y Noistri Zeneixi Semmo Coci... — Platea pesos 2.50.

COMEDIA — Empresa: Rey y Cía.— Compañía española de revistas. — Hoy, a las 18: La Piscina de Buda; a las 21: Vírgenes Eternas, La Piscina de Buda, Vírgenes Eternas.

MAYO — Compañía Julio Sanjuan. — Hoy, a las 18: Los Extremos se Tocan y Les Harturs; a las 21.15: La Casa de los Milagros, Una Mujer por Favor, y Les Harturs.

IDEAL — Empresa: J. Huarte.—Paraná 426-36.—Compañía argentina de sainetes y revistas Felipe Panigazzi. —Hoy, tarde y noche: Ideal Revista, Trajes de Seda, Los Hombres de la Ribera.

TEATRO DE VERANO — Carlos Nunziata. — Hoy, variado programa.

TEATRO FLORENCIO SANCHEZ — Triunvirato 168. — Compañía nacional de sainetes y comedias Bono D'Amato.—Hoy, variado programa.

TEATRO GENERAL MITRE —Triunvirato 726. — Gran compañía nacional de revistas, sainetes, dramas y comedias: "América".

CIRCOS Y VARIEDADES

SARRASANI — Avenida Butirich y Santa Fe. — Cada representación 13 número, lo más selecto del arte circense. Espectáculo especial para familias y niños. Diariamente a las 21: Los jueves, sábados y domingos matinées a las 16. Localidades a $ 2, 3, 4 y 5. El espectáculo más grandioso de Buenos Aires.

CASINO — Maipú 336. — Gran music-hall. Todos los días a las 18, sección vermouth con cinematógrafo y variedades. Platea con entrada, un peso. A las 21, grandioso espectáculo con la presentación de Marifah y su hermosa colección de cacatúas y papagayos amaestrados. Exito del chimpancé y sus amigos, ciclistas y motociclistas, y toda la nueva compañía. Presentación del célebre campeón de baile Víctor Roberty, acompañado de la bailarina Nita Roberty; la princesa rusa Eugenia Andreewa, cantante internacional; éxito de Dick y Jim, parodiando dos chimpancés y un león, número muy cómico.

FLORIDA — Galería Güemes. — Hoy, éxito de los hermanos Carbonell. Notables números recién llegados, éxito; gran éxito de la compañía de variedades, presentación de Antonia Costa, Dina Kaminska, Hanvarr y Lee y Los Carpi. — Primera sección, 0.50 $; otras secciones, 1 $.

PARQUE JAPONES — L. N. Alem y Callao. — Temporada de invierno. Función domingos y días festivos, tarde y noche. Romerías españolas, teatro y atracciones.

CIRCO FRANK BROWN — Corrientes y Carlos Pellegrini. — Hoy, gran éxito de la compañía, el local más propio de diversiones, donde todo es alegría y confort. Platea, 2 $.

TEATROS

COLON — Temporada oficial de 1924. Director general de los espectáculos, Gino Marinuzzi. Inauguración de la temporada, hoy 20 de mayo, con la ópera en 3 actos y 7 cuadros: Boris Godunow, del maestro Moussorgsky; presentación del cuadro de artistas rusos de los ex-teatros imperiales de Moscú y Petrogrado, en la ópera Boris Godunoff. Segundo espectáculo, gran compañía de bailes rusos Pavloy-Oukrainsky. Continúa abierto el abono y se reciben en la administración del teatro (Cerrito y Tucumán), todos los días hábiles, de 10 a 12 y de 14 a 18.

CERVANTES — Compañía vienesa de operetas Dirección maestro Leo Fall. — Hoy, a las 21.15: 3a. de abono: La Princesa del Dollar.

ODEON — Empresa: Héctor G. Quiroga. — Compañía dramática argentina Camila Quiroga. Primeros actores: Enrique Arellano-Eliseo Gutiérrez. — Hoy, a las 20.30, función en homenaje a la memoria de D. Marcelino Menéndez y Pelayo y a beneficio del fondo pro-becas para estudiantes montañeses: El Castigo de Amar.—Platea, pesos 4.90.

POLITEAMA ARGENTINO — Compañía alemana de operetas modernas.— Dirección: George Urban.—Hoy, a las 21, éxito incomparable: Señora, Platea pesos 4.

MARCONI — Compañía argentina de dramas y comedias Angelina Pagano. —Hoy, a las 21.30: Los Soñadores. Platea $ 2.50.

SMART — Compañía argentina de dramas y comedias Blanca Podestá.— Hoy tarde a las 17: El Alma Desnuda Noche, a las 21.15: Un Aviso Original y El Alma Desnuda, obra llena de interés que deben ver todas las señoras y señoritas por la enseñanza que encierra.

OPERA — Gran compañía italiana de operetas Caramba - Lombardo. Tournée Inés Lidelba. — En la secretaría queda abierto un abono a diez funciones "Selectas Premieres".— Palcos bajos y balcón con entradas: $ 300; platea con entrada, $ 70. Debut el 24 de Mayo.

NUEVO — Corrientes 1530. — Compañía argentina de comedias Roberto Casaux. — Director artístico: D. Joaquín de Vedia. — Hoy, a las 21.15: Mi Otro Marido, y Giacomo. Platea, 3 $.

ARGENTINO — Compañía argentina Florencio Parravicini. — Hoy, a las 21. Horrendo Crimen, Cristóbal Colón en la Facultad de Medicina. — Platea $ 2.50.

VICTORIA — Gran compañía cómico lírica española Amadeo Vives.—Hoy, a las 21.30: Doña Francisquita Vermouth, a las 17.30: Maruxa.

AVENIDA — Empresa: H. Sierra. — Compañía Enrique Borrás.—Hoy, a 21.13, estreno del drama trágico de D. José López Pinillos: Embrujamiento, y el juguete cómico: El Sabio Cacique.—Platea pesos 3.

NACIONAL — Compañía nacional de sainetes, comedias y dramas. — Director-empresario: P. E. Carcavallo —Hoy, tarde y noche: La Estancia Nueva, Todo el Año es Carnaval, y el tango Talán... talán.

APOLO — Corrientes 1376. U. T. 0938 Lib.—(El teatro de las familias).— Compañía de comedias y sainetes Leopoldo Simari. — Hoy, a las 18, a las 21 y a las 23.15: El Divorcio de Chichilo; El Casamiento de Chichilo. — Platea pesos 1.

SARMIENTO — Cangallo 1040. — Empresa: C. Ratti.—Compañía argentina de comedias César Ratti.—Hoy, a las 18.15: El primo de mi mujer;

Finalizó anoche el campeonato de selección

Se adjudicaron el triunfo en sus respectivas categorias, Catada, Quartucci, Mendez, Santoro y Rodriguez Jurado

En el local del National Sporting Club, se disputaron anoche ante una concurrencia que ocupaba por completo las instalaciones de dicha institución, los encuentros finales del campeonato de selección, organizado por la Federación Argentina de Box, con el objeto de designar a los aficionados que nos representarán en las Olimpiadas de París.

El resultado de los encuentros es el siguiente:

Santoro que se clasificó campeón de la categoría mediano al vencer a Carlos de la Torre.

Jacobo Sterm y V. Catada que se midieron por la final de la categoría mosca, venciendo el nombrado en segundo término por k. o. técnico en el tercer round.

Categoría Mosca (final) V. Catada v. J. Stern—

No bien se inició el primer round ambos bxoeadores cambian algunos golpes al cuerpo. Luego Catada entra con dos fuertes derechas al cuerpo. Esta primera vuelta fué pareja.

En el segundo round ambos boxeadores siguen cambiándose golpes al cuerpo y cara. Luego Catada entra con un wing de derecha al mentón, el que mareó en parte a su contrario, quien para evitar el castigo se cubre ben. La vuelta fué de Catada.

Catada en el tercer round castiga a su rival en toda forma, llegando a dominar a su rival, el que se recuesta sobre las cuerdas donde recibe un hook de izquierda a la cara y un fuerte hook de derecha al estómago, que no obstante ser bien cobrado fué protestado por Stern como bajo. El referee viendo que Stern no seguía peleando declaró vencedor por knock-out técnico a Catada.

El triunfo de Catada fué saludado con aplausos por la concurrencia.

Categoría pluma (final) Pedro Quartucci v. Julio Mocoroa—

El primer round se inició con gran violencia por parte de Mocoroa, quien en el in-fighting, castigó a su rival con ambas manos al cuerpo. Quartucci que se encontraba algo desconcertado, buscó de trabar a su rival y hacia el final del round logró entrar algunas izquierdas a la cara de su rival.

Esta vuelta fué de Mocoroa.

En el segundo round Quartucci cambió de táctica pues buscó de pelear a la distancia, llegando a colocar varios directos muy justos y tratar muy bien a su rival cuando buscaba la pelea de cerca para castigar al cuerpo El round fué de Quartucci.

En la tercera vuelta, Quartucci, adoptó la misma táctica del round anterior. Mocoroa en los primeros momentos entra con varios golpes al cuerpo, pero Quartucci vuelve a castigar con justos directos dió ambas manos a la cara de su rival.

Terminada la pelea el jurado declaró vencedor por puntos a Quartucci, fallo que fué saludado con grandes aplausos por el público.

Categoría medio mediano (final) Héctor Méndez v. E. Manfroni—

Iniciado el primer round Manfroni parece reuir el combate, siendo seguido por todo el ring por Méndez. En los cambios de golpes Méndez logra sacar una pequeña ventaja.

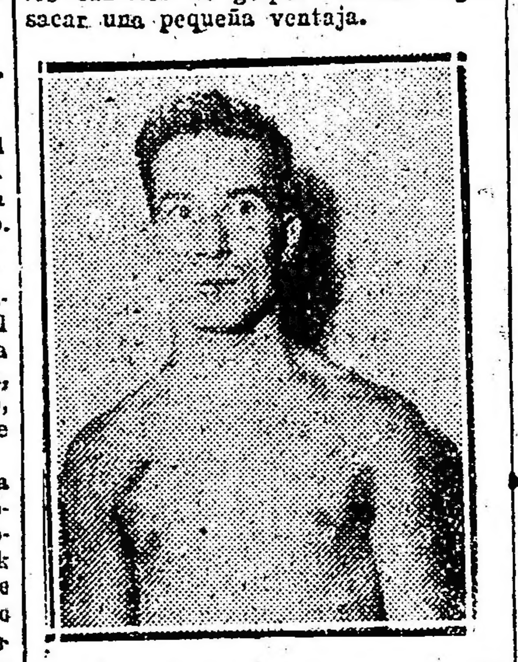

Héctor Méndez que al vencer a E. Manfroni, se clasificó campeón de la categoría medio mediano.

En la vuelta siguiente que fué de Manfroni, este logra colocar en los cambios de golpes algunas derechas a la cara de su rival, mientras Méndez busca castigar en línea baja.

Los primeros momentos del tercer round fueron parejos. Luego Méndez entra con un fuerte directo de derecha al mentón de su rival, siguiendo castigando con ambas manos, que mareó por completo a Manfroni. Luego Méndez lleva a Manfroni hacia un rincón y sigue castigándolo con ambas manos a la cara y cuerpo. El referee en vista de la inferioridad de condiciones de Manfroni, levantó la mano de Méndez, declarándolo vencedor de la pelea.

El triunfo de Méndez fué saludado con aplausos por la concurrencia.

Categoría mediano (final) Alfredo Santoro v. Carlos de la Torre—

En el primer round que careció de interés por la mala forma de pelear de ambos aficionados Santoro logró colocar dos derechas al cuerpo de su rival.

El segundo round tuvo las mismas características que el anterior, logrando colocar Santoro pesados punches a la cara y cuerpo, golpes que llegaban con un anuncio previo, pues Santoro mostraba cada vez que iba a emplear su mano derecha, llevándola hacia atrás, por breves segundos antes de dirigir el golpe.

En el round siguiente que también fué de Santoro éste llevó la iniciativa, logrando colocar algunos golpes al cuerpo y cara de su rival.

El jurado terminada la pelea declaró vencedor por puntos a Santoro.

Este match desagradó por completo a la concurrencia, quien terminada la pelea aclamó a Horacio Lavalle durante largo rato, quien se vió obligado a subir al ring para agradecer la demostración.

Categoría medio pesado (final) Arturo Rodríguez Jurado v. Manuel Gallardo—

Iniciado el primer round los primeros momentos sirvieron de estudio a ambos aficionados.

Gallardo logró colocar algunos golpes de izquierda y derecha a la cara de su rival, mientras que este busca la pelea de cerca para castigar al cuerpo.

La primera vuelta fué ligeramente de Gallardo.

En el round siguiente no bien se inició, Gallardo entra con un uno-dos a la cara de su rival. Jurado coloca fuertemente su derecha al cuerpo, y busca de apurar la pelea.

Luego Jurado entra con una fuerte derecha al mentón de su rival el que sufre un K. D. de 9 segundos.

No bien se levantó Gallardo, su rival le coloca numerosos hooks, con ambas manos a la cara y cuerpo, llegando con uno de ellos al mentón, cayendo nuevamente Gallardo.

El referee empezó a contar los segundos reglamentarios, y cuando en el preciso momento que el referee contaba 10, y se dirigió a levantar la mano de Rodríguez Jurado, Gallardo se levantó inmediatamente, protestando la decisión del referee, que según él no había contado más de 9 segundos.

Fué difícil establecer, si el referee había contado diez en realidad, pero de todas maneras nos parece que la pelea estaba ya perdida.

El triunfo de Rodríguez Jurado fué muy bien recibido por el público.

Con los resultados de las peleas de ayer se clasificaron campeones de selección en sus respectivas categorías los aficionados: Catada, Quartucci, Méndez, Santoro y Rodríguez Jurado.

Julio Mocoroa y Pedro Quartucci, que sostuvieron un match por la final de la categoría pluma, en el que se adjudicó el triunfo el nombrado en segundo término.

Arturo Rodríguez Jurado y Manuel Gallardo, que sostuvieron un match por la final de la categoría peso medio pesado, en el que venció el primero en el segundo round.

LAWN TENNIS

BUENOS AIRES LAWN TENNIS CLUB

Partidos para mañana

En las canchas del Buenos Aires Lawn Tennis Club, situado en la estación Golf, se jugarán mañana, los siguientes partidos:

A las 12.30: Señoritas Lagos y Klappenbach v. señoritas Seeber y Benedit, ganadoras de las señoritas Sánches Elía y señorita M. T. Fitte y Hernández, señoritas L. Moss y Cabrett v. señoritas Bolster y Sinnot, señoritas Lagos y Wegner v. señoritas Keen y Lozano, señoritas Drago y Benítez v. señoritas O. Mealla y M. Governa, señoritas Ortega Belgrano y C. Gallo v. señoritas M. y M. A. Mihura, señorita Griffin y señora Nicholson v. señoritas A. y A Lagos.

A las 14.30: Señoritas C. Escalada v. señorita A. O. de Aguirre, señorita E Cabret v. señora Poeschel, señorita J. Lozano v. señorita Costas, señora Sánchez Elía v. señora Contreras de Ortiz, señorita J. Lagos v. señorita J. Lagos, señorita O. Mealla v. señorita E. Lozano, ganadora de señoritas M. Hernández v. señorita C. Paysse v. señorita N. Mihura.

CLUB ATLETICO F. C. OESTE

En la secretarío del Club Atlético U. C. Oeste, calle Cucha Cucha 250, se recibirán hasta mañana a las 18 horas, las inscripciones para el campeonato interno de tenis, de dicha institución.

CLUB SPORTIF SUISSE

Resultado de un torneo

El resultado de los partidos disputados en las canchas del Club Sportif Suisse, por los campeonatos de otoño, es el que damos a continuación:

En el single de caballeros J. T. Ponce venció a A. Heuse por 5-7, 6-2, 6.1, 6 0; en el de damas, la señorita Inés Maricotti venció a la señorita Ana Kubli, por 7-5, 2-6, 6-3; en el de dobles de caballeros, E. Beckford y H. Decournex fueron vencidos por J. T. Ponce y H. D. Roberts, por 6-1, 6-4, 6-3; en el torneo de dobles mixtos, a la americana, las señoritas A. Kubli y A Heuse vencieron con un total de 80 puntos.

Nueva comisión

La nueva Comisión Directiva del Club Atlético Independiente, de Campana, para el período 1924-1925, ha quedado así constituída:

Presidente, Ramón Camafreita; vicepresidente, Alberto Raffin; secretario, Angel Dematti; prosecretario, Juan Begue; tesorero, José Modarelli; protesorero, José Longhi; vocales: Juan Vignes, Manuel Larrea, Luis Daseo, Manuel Rodoni, Samuel Herrera y Arturo Castilla; revisadores de cuentas, Joaquín Menge y Alberto Llanos.

Torneo del Club Atlético C. G. B. A.

El domingo próximo, se realizará en el campo de deportes que el Club Atlético C. G. B. A. posee en la estación Tapiales, un torneo tlético de acuerdo con el programa siguiente:

Carreras llanas de 100, 200 y 800 metros, para menores de 12 años, hijos o hermanos de socios y carrera llana de 80 metros para niñas, hijas o hermanas de socios; carrera de posta de 4x100 metros, para socios, y carrera de postas de 4x80 metros para niñas, hijos o hermanas de socios; lanzamientos del disco, de la bala y del martillo, para socios; salto triple y en alto, para socios; pentathlon, para todo socio; cinchada entre equipos de ocho hombres, para socios y por último, danza al aire libre.

Las inscripciones se recibirán hasta el día de la realización de las pruebas, a las 13 horas.

Reunión del Consejo Directivo amateurista

En su local, Victoria 476, se reunirán mañana, a las 21 horas, los miembros que componen el consejo directivo de la Asociación Amateurs de Football, con el fin de tratar varios asuntos de interés.

Campeonato interno de football del Club Atlético Aduana de la Capital

Organizado por la comisión directiva del Club Atlético Aduana de la Capital, se realizará durante el próximo mes de junio, un campeonato interno de football, por la disputa de una copa y once medallas.

En este campeonato que ha despertado gran interés, se han inscripto hasta ahora las oficinas de contabilidad, registros, habilitaciones, teneduría de libros, inspección de vineros, descargas, alcaidía, contaduría, puerto y liquidación.

PEDESTRISMO

Almagro Boxing Club

Próximas carreras

La comisión directiva del Almagro Boxing Clug, conmemorando las fiestas del 25 de Mayo, ha resuelto realizar carreras pedestres de 800, 1500 y 3000 metros, libres a todo corredor pedestre. Los 800 metros serán disputados por aficionados menores de 15 años, siendo reservada apra mayores la de 1500 y 3000 metros. Esta carrera será disputada en el circuito Almagro Boxing que comprende las calles Yatay frente a local social, Sarmiento, Pringles, Cangallo y Yatay, volviendo al punto de partida.

Hasta la fecha se cuenta con numerosos premios consistentes en copas donadas por el señor José I. Bozzano, y los socios señores Alfredo Cozzani y Rodolfo Castello, Plaqueta de la casa Gottusso y Plana, reloj pulsera, medalla de plata del Trust Joyero Relojero, medalla de plata del señor Teofilo Passerón, además de varios premios que deberán ser retirados de distintas casas de esta capital y varios otros de miembros de la comisión directiva del Almagro Boxing Club.

Las inscripciones se reciben todos los días en nuestra secretaría Yatay 655, desde las 18 a las 22 horas, hasta el día 24 del corriente, fecha en que se cerrarán definitivamente.

Las cuotas son la ssiguientes: menores $ 0.50, mayores $ 1.00, socios gratis.

La señal de partida será dada a las 8, frente al local social.

Nuvea C. D. del Club Colegiales

En la última asamblea ordinaria realizada por este club, ha quedado integrada la comisión directiva en la siguiente forma:

Presidente, doctor Vicente Apovlloni, vice presidente, señor José L. Irazú, tesorero, Gustavo R. Anschutz; vocales titulares: Heriberto Frigerio, José V. Tedín, teniente coronel Ramón R. spíndola, doctor Samuel González Aguirre, señor Enrique Panseri, mayor Walterio von Stecher, doctor José M. Carbone, señor Enrique Díaz, señor Arturo P. Cidale.

Vocales suplentes, señor Eduardo Correa, Enrique A. Vignale, Enrique Pearce señor Fernando A. Vago, Ernesto F. Bluhm, Julio A. de Colle, mayor Abelardo Y. Badaró, Pedro R. Cremona; secretarios: doctor Samuel González, Aguirre, señor Bernardo A. Vignale; Revisores de cuentas: titular, señor Atilio Zani; suplente, señor Ernesto Martínez Beltrán, Arnoldo Maranesi.

A. de Fomento y Cultura "Rivadavia"

Los vecinos adquirentes de las casas que construye la Compañía de Construcciones Modernas, en el perímetro de las calles Asamblea, Emilio Mitre, Zuviría y Centenario, han constituído la Asociación "Rivadavia", de fomento, habiendo designado la siguiente comisión directiva: presidente, concejal Manuel González Maseda; secretario general, Gregorio M. Beschinsky, secretario de actas, Juan F. Noli; tesorero, Marcelino Buyán; vocales: Antonio Viggiand; Manuel Pérez, Juan Comorera, José M. García y Cirilo Rodón.

La secretaría ha quedado instalada en Cachimayo 1274.

La comisión directiva, elegida en asamblea pública de vecinos, declara que no tiene nada que ver ni hacer con una presunta similar de nombre "parque Chacabuco".

Las primeras amateuristas para el domingo próximo

Correspondientes al campeonato de primera división de la Asociación Amateurs de Football, se jugarán el domingo próximo los siguientes partidos oficiales:

San Isidro v. Lanús, San Lorenzo v. Defensores de Belgrano; Gimnasia y Esgrima de La Plata v. Sportivo de Almagro; Platense v: Independiente; Liberal Argentina v. Tigre; Bánfield v. Estudiantes de La Plata; Sportivo Palermo v. Quilmes; Barracas Central v. Vélez Sprsfield; Racing v. Sportivo Buenos Aires: Argentino del Sud v. Estudiantes; River Plate v. F. C. Oeste; Atlanta v. Estudiantil Porteñ

Festival a beneficio del Circulo Automovilista Argentino

SE LLEVARA A CABO EL 4 DE JUNIO PROXIMO EN EL TEATRO SMART

El Círculo Automovilista Argentino, viene preparando con gran entusiasmo un festival de beneficencia con el fin de recoger fondos para obsequiar a los hospitales de Chascomús con una ambulancia.

Al efecto ha resuelto llevar a cabo esta fiesta el miércoles 4 de junio próximo en el teatro Smart, con la comedia dramática en tres actos de Darío Niccodemi "La casa secreta" por la compañía que dirije la primera actriz señora Blanca Podestá.

Como tercer número, la presentación de la Auto-Jazz-Band formada por socios del Círculo Automovilista Argentino y dirigida por el doctor Cayetano Bagnati, acompañando a la celebrada pareja de bailes Castro-Silva, en sus últimas creaciones.

El precio de las plateas ha sido fijado en tres pesos, pudiendo retirarse desde ya las localidades en el Círculo Automovilista Argentino, calle Florida 640, de 17 a 20 horas.

Demostración

Un núcleo de camaradas de la división judicial, obsequiará al señor Angel Rövere, con motivo de haber sido designado para integrar el equipo de atletas que tomará parte en las olimpíadas de París, con un banquete el que se realizará hoy a las 20.30 horas, en el Hotel Central Argentino.

COLOMBOFILA

Sociedad Hipólito Vieytes

El domingo último se realizó organizado por esta sociedad, un concurso para palomas mensajeras desde la estación San Jacinto a esta capital, con el resultado siguiente:

1o., 2o., 3o., y 9o. palomar Pluma de Oro, de G. Ghys.

4o. y 6o., palomar Chiquitín, de L. Capurro.

5o. palomar Belga, de C. Ghys.

7o., palomar La Julia de C. Sechi.

10. palomar E. Capurro, de J. Otero.

Cros-Country de la Asociación Atlética Argentina

El domingo próximo, a las 8.30 horas la Asociación Atlética Argentina hará disputar un Cros-Coutry sobre la distancia de 5 kilómetros, el primero de la serie que tiene organizado en las siguientes distancias: 5, 10, 15 y 20 kilómetros, los que se llevarán a cabo durante la presente temporada de invierno.

La señal de partida será dada en el field que posee la Asociación Deportiva del Comercio, en Palermo también de la prueba, la que se desarrollará en el bosque del Parque 3 de Febrero.

Para esta prueba serán admitidos equipos hasta 5 competidores por club, siendo libre a todo competidor.

Será disputada una copa "Challenge" donada por el asesor técnico de la Asociación, Mr. Harold Evans, que corresponderá al club que obtenga mayor número de puntos en las 4 pruebas y con los mismos competidores quedando definitivamente en poder del club que la obtenga primero 3 veces, habiendo además premios individuales, una copa al atleta que obtenga más puntos en las cuatro pruebas, y hermosas medallas con el cuño de la Asociación, en las pruebas parciales al 1o., al 2o. y al 3o.

El precio de las inscripciones ha sido fijado en $ 1 moneda nacional, por prueba y por competidor.

Las inscripciones se reciben todos los días en los siguientes locales: en Anchorena 729 y Santa Fe 5211 durante todo el día, en Constitución 2942, de 19 a 21 horas y en Caseros 3041, de 20 a 22 horas. Estas inscripciones se cerrarán indefectiblemente el día 23, a las 22 horas en Anchorena 729.

CIRCULO "I TROVATORI"

Cangallo 1078

De acuerdo con las disposiciones del art. 57 de los Estatutos y por resolución de la H. Asamblea de fecha 30 de abril ppdo., se convoca a los señores consocios a la asamblea extraordinaria que tendrá lugar el martes 3 de junio, en el local de la Asociación "La Argentina", calle Rodríguez Peña No. 361, a las 20.30 horas, para tratar la siguiente:

ORDEN DEL DIA

Informe de la Comisión nombrada por la H. Asamblea ordinaria, de las bases propuestas para la adquisición de la casa social.

Nota. — Las asambleas se constituirán en primera convocatoria con la presencia del 30 o|o por lo menos de los socios activos, y con cualquier número de presentes transcurrida una hora de la citación, en segunda convocatoria. (Art. 64 de los Estatutos). — El secretario.

BANCO ARGENTINO URUGUAYO
ABONA
— EN —
Cuenta corriente
1 o|o
DE INTERES ANUAL
PLAZO FIJO. CONVENCIONAL
Emite giros sobre todas partes del mundo
ADMINISTRA PROPIEDADES
188, Reconquista, 146 - Bs. Aires
— EN —
Caja de ahorros
5 o|o
a retirar en cualquier momento sin previo aviso, y con
CAPITALIZACION TRIMESTRAL

PRIMERAS FABRICAS SUD-AMERICANAS
— DE —
ADOLFO GUTMAN
CASA CENTRAL Y ADMINISTRACION:
1551 - SARMIENTO - 1561
U. TELEF. 38 - MAYO 1462
Anexos de Ventas:
AV. de MAYO 902 al 12 | 747 - CANGALLO - 747 | 436 - FLORIDA 436
U. T. 35-Libertad 1413 | U. T. 33-Avenida 2888 | U. T. 33-Avenida 0839
Sucursal: ROSARIO - Calle CORDOBA 1168, U. T. 6094
" LA PLATA - DIAGONAL 80 No. 992
" MONTEVIDEO - 18 DE JULIO 1071-1077